# 申報

第二萬四千五百九十二號
發行人 陳景韓
今日本報叁大張
每份售國幣壹百伍拾元（外埠另加郵費）
地址 漢口路三〇九 電報掛號 六七〇八 電話 九二三四 八二八四號四線
內政部新登記證京警滬字第十一號 中華郵政特准掛號立券總包寄遞之報紙

# 馬帥今日再赴廬山
## 昨訪宋院長並晤俞大維
## 商談重點移至安平事件

〔本報南京二日電〕馬歇爾特使今日繼續處理在華美軍諸問題，上午十時，曾與美籍軍官三人晤談，十時四十分離去，十一時，馬帥單獨乘車往訪宋院長，晤談甚久，並同進午餐，迄午後四時始出，談話內容不悉。茲聞馬帥有明日與宋院長同飛牯嶺之說。又本日下午六時，俞大維會應約往訪馬帥，談半小時即出。馬帥將於明日下午赴牯嶺，行前可能再邀約周恩來晤談，然對國共商談一事，顯無進展。據某氏稱：共產黨堅不讓步，談判即無法進行，故月前欲使商談之門重啓，必須有新的意見，就此情勢觀之，今昨兩日之馬帥與各人之接談，屬於國共商談者少，其重點實已移轉至「安平」事件矣。

〔本報牯嶺二日電〕聞馬歇爾特使明日將與宋院長同來廬山。又司徒大使昨晚於主席行轅返館時，因天寒受涼，又感不適，故中午仍臥床休息。柯克去訪時，其醫官曾表示大使三日內仍不擬返京。

〔中央社牯嶺二日電〕司徒雷登大使，二日繼續搜集美海軍陸戰隊在平津公路被襲事件之有關資料，期能迅速澈底明瞭其真像，大使對此事之處理，極力避免感情用事，頭腦異常冷靜，馬帥日內即將由京再來牯，傳與處理此事有關。

〔中央社牯嶺二日電〕美駐華艦隊總司令柯克上將，二日晨十時赴行轅晉謁蔣主席，作到牯後之首次正式拜會，歷四十分鐘辭出，繼訪司徒雷登大使於其旅邸，將美海軍陸戰隊在平津公路被襲擊事件商談約半小時，正午由黃總幹事仁霖導遊仙人洞，柯克夫人及男女公子亦參加，遊罷後至河東路勵志社游泳池游泳，晚八時半應蔣主席夫婦邀，携眷屬參加行轅茶會，馬歇爾夫人，國府宣傳顧問貝爾，中宣部彭部長亦奉邀作陪，十時始散。

## 主席對國內紛爭 有政治解決辦法
### 彭部長在牯對記者談話

〔中央社牯嶺二日電〕中宣部長彭學沛，二日晚八時偕貝顧問赴行轅，晉謁蔣主席。

〔又電〕彭學沛二日在牯嶺記者公宴會中發表簡短談話，據謂：由牯嶺山麓至山頂，費時兩個鐘頭，如在美國，坐汽車最多祇需十分鐘，坐電車則需三分鐘，可見中國事情因條件不具備，往往要慢一點。中國內部紛爭，一定要解決，要快解決。解決國內紛爭，沒有人比政府還急，沒有人比蔣主席更急，但是總需要一點時間，蔣主席已經解決了中國的軍閥問題，又已經解決了日本侵略的問題，他定能夠解決國內的紛爭問題，我們曉得他有了一個辦法，而且曉得是一個政治解決的辦法，他是一個知道病人的習慣和歷史的醫生，我們應該要給他一點時間。今日貝爾顧問，陶希聖，盧祺新，曾滋光及美國生活時代雜誌記者席爾，均被邀請，作東之記者爲中央社及京·滬·漢·贛十八家報館特派員。

## 調查美軍被襲案
### 軍調部小組今日出發
### 高松元等視察結果謂係預謀行動

〔本報北平二日電〕㈠軍調部廿五小組，定三日出發香河縣安平鎮，調查美軍被襲事，政府代表爲呂能定，共黨雷任江，美方代表亞力山大。㈡爲美軍安平鎮被襲事，雖係共軍發難，地方當局亦有責任，聞此間當局將向美軍道歉。

〔本報北平二日電〕十一戰區副參謀長高松元，偕河北省第五區專員黃任材，奉李宗仁主任命，赴平津公路大小沙河視察美軍被襲地點，二日下午三時歸來，據云：此行視察結果，謂係有計劃行動，當局即根據此行調查結果報告蔣主席。高氏等係一日下午六時出發，首赴大小沙河西方之馬頭鎮，因國軍尚未進至大小沙河，遂宿於馬頭鎮，二日晨始隨軍前進，在大小沙河逗留二小時，由當地居民口中得悉，共軍預知美軍通過，本擬在安平刦擊，但經安平村民之跪哭請求，乃改在大小沙河。因該地地勢宜於伏擊，並預將經過該路之牛車兩輛扣留，橫置路旁，用作障礙物，美軍到時，驟然開槍，美軍卒不及防，乃有傷亡。根據此種過判斷，可知共軍此舉預有計劃，據村民目擊者談：是役共軍傷亡慘重，除以大車運回香河城內，傷亡官兵六十餘人外，埋於當地者數十人云云，十一戰區長官部將根據調查所得，有所聲明。

### 陳布雷抵牯 願爲記者解「饑荒」

〔中央社牯嶺二日電〕陳布雷二日下午二時由京抵牯，據語新聞界，牯嶺不能天天產生重要新聞，如感「饑荒」，本人可爲諸君先電報館備案。

## 被襲殞命美兵 昨日在津安葬
### 張市長等親往弔唁

〔合衆社北平二日電〕美陸戰隊當局宣布：星期一被襲美陸戰隊員，今晨又死一人，計亡死已達四人，同時據確悉，國府爲美兵被襲事，已決定向平軍調部共方代表提出兩項要求，㈠所有施行伏擊美陸戰隊之人員，應交與政府審訊，㈡立即向陸戰隊死者及其家屬致送賠償金。報載美當局爲被襲事，已向共方提出抗議。

〔中央社天津二日電〕平津公路安平附近被共軍襲擊而死亡之美海軍陸戰隊官兵三名，二日安葬於津東局子美國公墓，美軍舉行追悼會時，津市長張廷諤，九十四軍軍長牟廷芳等，均親往弔唁。

## 共黨將在華北 繼續反美運動
### 解放日報又著謬論

〔聯合社北平二日電〕美國今日接到警告，預料華北反美運動將繼續發生，與七月廿九日之美兵中伏案及半月前之美兵七名被綁案性質相同。共黨方面對該兩案業已承認，但關於前一案，共黨指責美軍與國軍並肩攻擊「八路軍」，同時美軍方面仍不願正式確認襲擊美軍者爲共黨部隊。又悉延安方面曾令華北共軍與美軍發生衝突，並鼓勵美軍駐紮區域之人民發起反美運動，其用意乃在造成意外事件，迫使美軍退出中國。

〔合衆社北平二日電〕據延安

電：中共機關報解放日報，本日著論評美陸戰隊被襲事，要求美軍自華撤退，認爲此乃解決目前時局糾紛之「要訣」。該報並謂：「吾人更應要求天津美陸戰隊道歉，懲罰負責官佐，並公開保證不致攻擊或擾亂「解放區」。」

## 共黨發言人稱 目前局勢嚴重

〔本報南京二日電〕華北安平共軍襲擊美軍一事發生後，各方均極注意，頃據共產黨代表團稱：共產黨現已獲有報告，㈠已確定爲美國武裝巡邏隊，㈡雙方確曾發生「衝突」，㈢頃周恩來已電令葉劍英派特別小組前往調查，以便追究責任。據某觀察家稱：此事或爲故意製造者，然做得太不聰明，致使目前局勢趨於嚴重。

〔路透社南京二日電〕共黨發言人王炳南昨夜於周恩來與馬歇爾「廣泛交換意見」三小時後，申稱：「目前時機極爲重要，」繼謂：馬周會談雖屬一般性質，但涉及美軍之安平事件，亦未「特別」加以考慮，吾人尚未接獲衝突之報告，但感覺此爲不愉快事件，吾人刻已建議派一特別小組前往調查。關於馬歇爾會否自牯嶺携歸任何具體建議一項詢問，王炳南答曰：「尚無確定之議，吾人現在等候司徒雷登大使，此時評論司徒雷登將否携來停止衝突及打開政治談判僵局之折衷建議，則尚嫌過早。」王炳南末談及「重要時機」一語曰：「倘各項問題能獲解決，則中國可得和平，倘不獲解決，則內戰將益擴大而嚴重。」

## 平行轅發言人 駁斥延安廣播

〔中央社北平二日電〕北平行轅發言人，二日鄭重否認延安廣播所稱國軍八十名會於七月二十九日偕同美陸戰隊士兵六十名進攻共軍之消息，發言人指稱，此項廣播純係無稽謠言，且爲卑劣惡意之宣傳。

## 蔡文治發表聲明
### 共黨目的圖迫美軍撤退 再在華北發動全面內戰

〔本報北平二日電〕軍調部政府參謀長蔡文治，今日爲美軍七月廿九日在安平鎮附近被襲事發表聲明，認爲共軍此舉係欲逼迫美軍撤退，並欲於美軍撤退後，在華北各省發動全面內戰，原聲明大要如次：㈠共黨已承認係共軍襲擊。㈡共產黨所謂美軍進入解放區，國軍協同前往一節，純係造謠抵賴，該地爲平津公路，美軍輸運給養，每三日一次，均有車輛往來，並非所謂解放區。㈢美軍經常由津向平輸運駐平部美方人員及駐平陸戰隊之給養，何來國軍隨同，共軍滲入公路區，事先於公路上設置障礙物，布置伏兵，此事出自預謀。㈣共黨謂當日有國軍隨行，如然，則國軍方面應有準備，何以事出倉卒，美軍傷亡如此之多，國軍並無傷亡，共黨所云，顯係殺人後反行誣賴。㈤美軍北戴河被綁後十日，又發生安平鎮美軍被襲擊案，顯係共產黨最高當局預謀。㈥美軍駐防中國，協助遣俘，並不侵害我主權。

## 參議員惠勒斥國務院
# 美何以支持中共？
### 實非中國人民所能了解

〔本報紐約特派員毛樹清一日專電〕內布拉斯加州參議員惠勒，今日在參議院中發出警告稱：「美國對南斯拉夫等極權國家貸給鉅額借款，而對於盟邦之中國則反靳而不予，此中原因，實非覺醒之中國人民所能了解者。」惠勒攻擊美國外交政策之錯誤，該項政策足以促成第三次世界大戰。渠稱：「國務院支持中國共產黨，直接與蘇聯有利。蘇聯已成世界和平及世界安全之真正威脅，吾人在美國外交人員之領導下，正向原子戰爭之途中前進。」惠勒於指陳蘇聯侵入東歐之局勢後宣稱：史達林與羅斯福簽訂之雅爾達協定，將中國人民出賣於共產黨，同時並出賣美國在遠東之軍事大利益。惠勒要求參議院詳細調查中國事件，謂蘇聯在密約之掩衛下，公然刦掠東北財產，中國遂分裂而爲二。惠勒批評稱：「杜魯門總統似相信共產黨之參加中國政府可使其成爲所謂「民主」政府，而吾人則視共產黨爲極權主義者，其故安在？」惠勒復將美國政府及中國政府加以比較稱：「何以美國政府主張共產黨參加中國政府，而國會委員會及司法部則竭力阻止共產黨參加美國政府？何以杜魯門相信中國共產黨爲民主主義者及農業改革家，而吾人則視美國共產黨効忠於外國政府？何以杜魯門並不堅持共產黨應開放其佔領區，以便恢復交通，拯救數百萬飢民？何以聯總對華援助數量有限，而美國給予蘇聯附庸國甚至以前敵國之援助則殊爲鉅大？」

## 政工改制問題 已有初步決定

〔本報牯嶺二日電〕國防部新聞局正召集之陣中新聞政工人員會議，竟日開會，由鄧文儀主持，已進入討論階段，聞改制問題已有初步決定，各行轅，綏靖公署之政治部，改爲新聞局或分局，師政治部改爲新聞處，師以下爲分處，軍部則不擬設立。

## 英大使定下週 赴牯呈遞國書
### 蘇使今日赴牯消夏

〔中央社南京二日電〕新任英駐華大使史蒂文森爵士，二日晨十時由外部李司長陪同，首次正式拜會外部代理部務甘次長乃光，會談約半小時，大使下星期二三日赴牯嶺晉謁蔣主席，呈遞國書。

〔中央社牯嶺二日電〕英首相私人代表魏亞特，應蔣主席邀，二日抵牯嶺消夏。

〔中央社南京二日電〕蘇大使彼得羅夫偕夫人子女，定三日飛潯轉赴牯嶺消夏。

## 英軍艦十二艘 即將移贈我國

〔路透社南京二日電〕政府發言人證實英政府以軍艦十二艘贈與中國海軍，計有七千噸巡洋艦一艘，驅逐艦一艘，潛艇兩艘，魚雷艇八艘，發言人謂，此等艦艇對於中國海軍殊有價值云。據悉，此等艦艇已在香港，不久即可移交中國。

前日抵京之英大使夫婦（亞洲社攝）

## 國府明令修正 國參會組織條例
### 參政員總額三一四名

〔中央社南京二日電〕國府八月二日令，茲修正國民參政會組織條例，第三條條文及附表公布之，此令。附修正條文：國民參政會，置參政員總額三一四名，其分配如左：（甲）由曾在各省市（指行政院直轄市而言）公私機關或團體服務三年以上著有信望之人員中，共選出二二三名，各省市所出參政員名額，依照附表之所規定，各省市參政員不以具有各該省市籍貫者爲限；（乙）由曾在蒙古西藏地方公私機關或團體服務三年以上著有信望或熟諳各該地方政治社會情形，信望久著之人員中，遴選八名（蒙古五名，西藏三名）；（丙）由曾在海外僑民居留地工作三年以上，著有信望或熟諳僑民生活情形，信望久著之人員中遴選八名；（丁）由曾在各重要文化團體或經濟團體服務三年以上著有信望，或努力國事信望久著之人員中遴選七五名。

### 參政員名額表

甲項二二三名：四川，湖南，浙江，廣東，安徽，山東，河南，湖北，江西，以上各出十人，江蘇，河北，陝西，福建，廣西，雲南，台灣，以上各出八人，貴州，甘肅，以上各出六人，山西，新疆，重慶市，以上各出四人，察哈爾，綏遠，上海市，青海，西康，寧夏，遼寧，安東，吉林，松江，以上各出三人，遼北，合江，黑龍江，嫩江，興安，熱河，南京市，北平市，大連市，哈爾濱市，以上各出二人，天津市，青島市，西京市，以上各出一人。乙項八名：蒙古五人，西藏三人。丙項八名：海外八人。丁項七五名：由中央遴選七五人。

## 法大使女公子 在京舉行婚禮

〔中央社南京二日電〕法大使女公子梅理靄與荷大使館武官濮樂奧少校之婚禮，定三日晨於此間天主堂舉行，于斌主教主禮。

## 白部長昨飛豫 檢閱駐軍

〔本報南京二日電〕國防部白部長崇禧，今晨十時乘專機飛豫新鄉，檢閱軍隊，偕行者有隨員六七人。

## 潘光旦等抵京
### 顧祝同令昆市長 慰問李聞兩家屬

〔本報南京二日電〕於昆明李聞被刺後曾避入昆美領館之潘光旦，費孝通兩教授，二日由渝飛抵京，同來者有教部派赴昆明慰問聞一多家屬之劉參事英士，記者曾訪晤潘費兩氏，潘氏稱：余等乃一教授，性近教育，故亟不欲捲入政治漩渦，對李聞被刺之事，不願發表任何談話，僅稱：願待政府處理，彼等在京作數日勾留，即將北飛赴清華執教。

〔中央社昆明二日電〕顧總司令祝同，二日命昆市長曾恕懷，幷慰問李公樸，聞一多兩家屬，并詳詢被刺經過情形。

## 第九小組返漢 昨乘原機飛陝

〔本報漢口二日電〕第九小組政府代表處濟時少將，美方代表何柱堅上校，共方代表薛子正少將，及翻譯電訊人員等一行十餘人，於昨日下午二時自老河口乘美專機返抵漢，定今午乘原機飛西安。

## 蘇在長春設領 濱哈設商務代辦

〔本報北平二日電〕官方訊：蘇在長春設總領館，濱哈設商務代辦，已獲我方同意，首任長春總領事爲馬夫力亘夫，日內率員赴長，駐濱代辦爲于夫庚，駐哈者尚未定。

## 蘇北國軍迫近海安
# 魯共軍南下增援
### 揚天公路交通即可恢復

〔本報南京二日電〕軍息，蘇北前綫，戰事沉寂，但共軍調遣頻繁，顯示大規模之軍事攻勢，不日將於揚，泰，台，如，以及隴海東段宿遷東北展開。共軍現由魯省調來大批援軍，穿越隴海綫，進抵沭陽，準備北闖東海，南攻宿遷，一部份援軍直達淮陰，沿運河南下，至汜水附近登岸，指向臨澤，沿臨興（化）公路閃抵東台，企圖挽救海安危局。揚泰公路附近少數共軍，企圖蠢動，國軍在密切注視中。通如公路通車情況良好，揚州儀徵公路，國軍在日夜搶修中。揚州至天長公路附近，共軍已漸肅清，軍用卡車已可行駛於揚天之間。總觀蘇北局勢，仍屬異常混亂。據軍方某觀察家謂，二月之內，蘇北之局勢，可望澄清，此間蘇北難民，已紛作返鄉之準備。

〔本報江都二日電〕揚城國軍今沿揚天公路出擊，於下午一時克復甘泉山，甘泉集，方家巷等據點，同時天長國軍，亦相繼出擊，刻已進駐化和集。共軍爲阻擾國軍，恢復揚天公路交通，頃自高郵方面，調動三師兵力，至[illegible]塘橋一帶騷擾，國軍已進行驅逐，決於短期內，恢復該路交通。

〔中央社徐州二日電〕共軍於一日復增援向徐州東南外圍地區猛犯，戰鬥正烈。

## 全國主要鐵路交通現狀

〔本報南京二日電〕交通界息：全國鐵路各綫通車情況如次：㈠浙贛綫：最近之通車情況如下：杭州至諸暨段通車，諸暨至江山段受阻，江山至上饒段通車，上饒至株州受阻。㈡平漢綫：北平至元氏通車，元氏至彰德受阻，彰德至漢口通車。㈢平綏綫：包頭至三道營通車，三道營至卓資山受阻，卓資山至孤山共方通車，孤山至周士莊受阻，周士莊至康莊共方通車，康莊至北平受阻。㈣津浦綫：天津至滄縣通車，滄縣至桑梓店受阻，桑梓店至党家莊通車，党家莊至萬德受阻，萬德至滕縣情況不明，一說共軍在該段通車，滕縣至磁窰受阻，磁窰至南驛共方通車，南驛至利國受阻，利國至浦口通車。㈤膠濟綫：青島至城陽通車，城陽至坊子受阻，坊子至譚家坊通車，譚家坊至張店受阻，張店至濟南通車。

## 國內糧食運輸 限交國輪承運
### 糧部通電所屬各機關

〔中央社南京二日電〕糧食部爲維護我國航業利益，頃通電所屬各機關，嗣後所有我國內河內海之糧食運輸，限交我國航商輪船承運，至八月一日上海各報所載滬輪船業公會秘書長談，糧政機關將糧食交由外輪運輸一節，該部對此有所聲明，謂該部已電請招商局代爲調查，茲獲答復，謂南昌輪係由浙江田賦糧食管理處所屬之溫台辦事處託運，牛莊輪則係由前上海糧政特派員辦公處託運者，該部對上述兩批糧食之交運，均猶未獲報告，當無從知悉。

## 漢口米價續下跌 投機米商多倒閉

〔本報漢口二日電〕第二批白米一萬袋（計二百萬市斤），頃已運抵漢，鄂境四鄉新米亦源源湧到，故漢市米價鍁跌，最高每石四萬二，最低三萬二，投機米商因此倒閉者達廿七家。


民國十六年創辦 興泰襪廠 榮譽出品（各大百貨公司均售）
馬威牌橫機女絲襪
明月牌長統女絲襪
發行所：上海南京路七七五號二樓 廠址：上海勒克路十四號

門市部有各式新型爐灶歡迎參觀 代客設計理想解決燃水問題
爐灶專家 何福堂 鎮寧路九十號 電話八〇四七八

三星 THREE STAR

防疫第一
請用 雙刀牌臭藥水
殺蟲滅菌 消毒辟穢
本外埠各大公司藥房商店均售
良友實業社發行
上海泗涇路廿三號 電話一九三五五

王開照相
冷氣開放
涼爽舒適 心曠神怡
南京東路三七八號
電話九二一四五


## 中央信託局公告 地經字第一號

查本局地產處承辦蘇浙皖區敵偽產業處理局委託辦理敵偽房地產及傢具調查接收事宜暨收取敵偽房屋使用費所有該處出勤人員於執行職務時除隨帶身份證及證章外並另發證明書以資識別至收取使用費概以該處正式收據爲憑如有不具備上項證件前來冒名撞騙者即請通知該處（地址廣東路八十六號電話一八〇八〇號）以便澈查究辦特此公告

## 大同法律事務所 巢紀梅律師代表同濟機織印染公司反對盈豐號宣告清理啓事

據敝當事人同濟機織印染股份有限公司聲稱：頃閱本年七月卅一日報載華洋雜貨號盈豐號宣告清理啓事一則，深爲詫異，查該號曾向本公司購買貨物於本年六月十一日提去後由該號交來同月廿九日期和泰銀行第二九四七七二號支票一紙到期竟因存款不足未能兌現顯屬以空頭支票騙取貨物本公司正在依法追究之際該號於七月廿六日委請貴律師登報宣告清理該號之詐欺行爲更屬顯然不得已除依法進行外並請貴律師代表登報反對等語前來合代啓事如上
事務所 四川路三三號七一七室 電話一〇八八二六四

## 葉奮鵬 長男興傑 虞永德 長女月娥 結婚啓事

承陳化東唐恩青兩先生介紹謹詹於國曆八月三日（星期六）下午三時假座趙主教路救主堂舉行結婚典禮謹此奉告諸親友

## 金成浩 長孫鶴麟 黃財富 長女蘭英 爲結婚啓事

茲承陳培德朱龍泉二位先生介紹於卅五年八月三日（星期六）下午三時假上海八仙橋青年會大禮堂舉行結婚典禮恭請王景虎先生證婚 特此奉告 恕不另柬 茶點敬備 諸親友

## 趙錫淵 二男振康 陸丕漢 三女錦芳 爲訂婚啓事

茲承高成錫卜昇華兩位先生介紹於民國三十五年八月三日假座八仙橋青年會舉行訂婚禮恭請尹勇先生證明特此敬告諸親友

## 徐子蓉 儲織雲 訂婚啓事

茲承袁荃士胡振庸兩位先生介紹並徵得雙方家長同意謹詹於中華民國三十五年八月三日（夏曆七月初七日）在蘇州訂婚特此敬告諸親友

## 柯孝葆夫君鑒

余倆自結婚未滿一月你即出門迄今七年未知下落以前風聞你已另有外遇但在抗戰期內諸事不便查詢因[illegible] 髮妻柯樂杏芝謹啓


聯基行假座 南京路石路西
大華鐵廠 江海關 繼續標得
敵偽物資 賤賣
全新高貴西裝 祇售工資不到
即將售罄 欲購請快
●派力司西裝每套五萬元
●條子花呢西裝每套九萬元
●頭等花呢西裝每套十二萬元
▲爲便利顧客避免擁擠特假：(1)王吳記 (2)中央西服公司
三處同時賤賣

綢緞同行及客幫注意
人絲光明緞百餘箱 廉價批發

●西施花王香皂四塊一千元
●陰丹士林印花布每疋八千元
●馳名英國爽身香粉每條一萬元 大瓶六千小瓶三千
●軟緞被面每條一萬元
●棉毛毯每條八千元
●28磅早茶餅干每箱一萬元
●廿斤炒米餅干每箱六千元
●大批20磅餅干每箱六千元
[illegible]

爲便利顧客避免擁擠特假··
雙龍公司 地址寧波路十六號
麗安百貨公司 地址林森中路七〇七號
同時賤賣

# 主席電令各省市政府 須依限完成征實

## 此項決策針對國計民生

〔本報漢口二日電〕蔣主席爲田賦徵實，頃自廬山電令各省市政府如期開徵，依限完成，電文中闡述政府決策，首謂：「受降以來，復員工作艱鉅遭波折，軍事大計又不容遲延，當前之危難加甚，難民之流徙愈多，中央賭此時局，愈覺在復員期間，經濟未復常態以前，田賦仍宜徵收實物，且以地方財政亟待改善，財政收支系統已將大部分田賦收入劃歸省縣地方，以期祛除非法攤派，減輕人民痛苦，此實針對當前國計民生萬不得已之措施」。末飭各省市當局，速向各市參議會及各方賢達懇切說明，務期協力倡導，踴躍完成。

# 東京日警槍擊台胞 慘案之經過詳情

## 駐日佔領軍司令派員調查後 李伯鈞廖季威返國發表報告

〔本市訊〕七月十九日東京澀谷警署門前，發生日警槍殺台僑五名，輕重傷十八名慘案，我駐日佔領軍司令部外事組李伯鈞、廖季威奉命調查，已將該案前因後果及經過情形，調查清楚，李伯鈞日昨返國抵滬，據其發表調查報告大要如下：

先是七月十四日下午三時，有台僑張會勤由新橋歸途中，忽遇日本流氓用短刀將其頭部刺傷，以該案乃至松田組黨交出犯人，組不肯交出，乃於十五日前往愛宕警署作同樣申訴，該警察亦未受理，張遂憤怒返家，七月十六日正午左右，新橋方面聚集日方流氓約數百名，對新橋露天商店台僑百餘名襲擊，時台僑中見來勢不佳，乃奔至東京華僑聯合總會，請會長急來調停，陳總林會長聞訊，即往新橋當場調停，適自陳會長去後，約在下午三時左右，又有日方流氓約十名，手持有日本刀，木棍，鏈子等武器，馳往台僑攤販尋釁，台僑爲自衛計，曾將日方所持武器奪去而與之抗抗，結果互有負傷。

七月十七日，凡與本案有關者，請陳會長爲之調停，並蒙告僑務總處林定平處長辦理，當由林處長向警視廳提出損害賠償，國旗侮辱，令日方道歉，並保證今後不再發生同樣事件之抗議，警視廳乃允於三日後答復，京濱僑衆因國旗被辱，乃知松田組存心挑釁，羣情憤激，故於七月十九日下午四時在華僑聯合會集合，共商乃請求僑務處，設法和平交涉處理，故該日集合並無開會議對抗之性質。且僑務處爲合備刺激過甚，爲鎮定僑激情緒計，林處長應陳會長之請，親到聯合會對台僑懇談勸解令各人自行返家，且云渠因十六日新橋事故，台僑飽受精神痛苦。當時有一部份僑衆聞語散去，另一小部份仍以爲未足，乃集衆同往代表團請願，時李立柏少將適將外出，見狀，除與林處長作同樣懇論以安慰台僑外，並深知警察維持治安，自有責任。又以台僑決無尋釁之行爲，故曾當衆宣稱，歸途安全，不致發生事故，並派吉普車陪送，乃係循台僑之請，因台僑已知日警與松田組早有勾結，隨時隨地，俱懷戒懼之心，初不料日警竟敢演成槍殺台僑慘案，此其責任，日方當局自不能辭其責。僑衆由代表團中散去後，即紛乘卡車分途而歸，當各車魚貫由代表團出發前後約十數分鐘之間，卡車前有代表團吉普車領路護送，路經澀谷警署前，一日警突出車前，並另有日人三四百名齊集於警署門前，僑衆正惶懼之際，忽又有武裝警察多名趕到，內警官十餘名，攔阻去路，並吹警笛，放空槍，勒令停車，路傍排列之日警將吉普車停止行駛，同時並聞「殺」！「殺」！及「發槍」！「發槍」！之聲，於是坐於吉普車之華僑謝國宜君，用日語高呼「止」！「止」！並謂：「何以停車行駛？何以持槍相對」？日警非特不理，仍叱喝下車，此間另一警察一手擁車，一手作拔鎗姿勢，並謂「日本對聯合國僑有治外法權」。正威脅間，澀谷警察署長土田勵全率華僑周祥賢再告以「此係因解散歸家之僑衆，有吉普車護送」等語，署長始允通過。適車輪甫轉，槍聲突響，急如爆竹，於是隨行各車輛所乘坐之多數台僑，於赤手空拳毫無抵抗之下，中彈負傷。及各車陸續駛向代表團時，即有一名受傷，當場身死，運回受傷十二人赴美國聖路加病院派救護車載往療治，其餘分送同仁會，及廣尾醫院治療。

十九日事故發生至廿六日爲止，因重傷致死者計共五名，輕重傷者計十八名，至於吉普車及卡車所被擊之彈痕有照片及卡車爲證。又查第四卡車，因遭日警喝令停下，司機游吉利康當場中彈斃命，車中各人因車無人駕駛，以致所有二十八人均遭警局拘去，現仍拘留在警署中，此乃當晚日警在澀谷警察門前槍殺台僑之經過情形。

## 平漢綫各鄉鎮 美國貨物充塞

〔本報天津一日電〕美貨浪潮已越口岸沖向內地，平漢綫各鄉鎮，現已爲大量美國出品所充塞，原運外貨係由都市之上海貨品，正分向各縣鎮覓出路，於此復臨絕境。

# 偽無錫縣長太湖落草 與共軍取得默契

## 蘇省保安部嚴令五縣會同圍剿

〔本報蘇州二日電〕偽無錫縣長楊遊藻，勝利後即流竄太湖爲寇，曾潛稱總司令，近據確悉，尚有敵無錫憲兵隊長武楠隆，亦率殘部五百餘名，與楊遊合夥，號召亡命之徒，總數在三千人左右，已與共軍外圍部隊取得默契，竊據湖中平台山，樹「江南民主聯軍」偽幟，自號司令官，且獲得一部份美式槍械，聲勢日益浩大，現蘇省保安司令部已嚴令蘇、錫、武、澄、吳五縣，自八月上旬會同圍剿。

# 和平努力迄未成功 共產黨應負全責

## 吳秘書長在京記者公會說演

〔中央社南京二日電〕吳秘書長鐵城，爲一日在首都記者公會成立大會長官致詞之第一人，吳氏曾以沉痛之語調，對當前時局作精警之分析，渠指出政府對勝利後復員工作之不能順利完成，建國工作遭受障礙，致令人民纏綿受災禍與犧牲之不幸，決不閃避責任，並自當負起責任，爲全國人民解除痛苦。吳氏繼稱：今日局勢，似戰非戰，似和未和，似統一未統一，似團結未團結，人民所受有形與無形之損失，實不可估計。交通未恢復，生產被窒息，共產黨軍隊還未曾接受政府命令，中共在各地建立之地方政權，亦未當奉行政府法令，致軍令、政令至今無法統一，其原因在於本年政府在軍事整所作之各種努力完全失敗，政府召開政治協商會議，要求各黨各派參加政府，並召開國民大會，實施軍隊統編整編，恢復交通，停止軍事衝突之所有努力，全部失敗，吾人謀致和平所作努力，終歸失敗之責任，雖雖不願明言，然亦不得不指出，中國共產黨不斷提出問題，不斷製造糾紛，以致破壞政協決議，破壞和平應負之全部責任。設本年年初國共雙方所作之各種努力及馬歇爾特使協助擬訂之各種方案能付諸實施，則中國之眞正和平，永久和平，眞正統一，永久統一，早已獲致，彼時更不必怕政府將以軍隊消滅共黨，更不必怕共黨以武力威脅政府，今日全國渴望和平，國民黨渴望和平，共黨亦願和平，而和平終不可得者，其故在此。以蘇北衝突而論，蘇北均爲共黨軍隊所佔，政府爲求安全，顧及政府之企圖，非但不願接受，且作大規模攻勢，國軍爲自衛計，乃不得不予以抵抗，一國家，無二政府，決不容許共黨有足以威脅政府之武裝部隊也。國內所有糾紛，由此亦均可得一解決。吳氏繼稱：目前局勢雖如此，然政府仍本相忍爲國之決心，對一切和平方法，解決一切困難。

# 美清理委會核准 貸我一億五千萬

## 購買剩餘物資但談判尚未完成

〔中央社華盛頓卅日電〕美對外清理委員會，今日向美國會宣布，該會業已核准一億五千萬美元之對華信用貸款，以作中國購買美剩餘財產之用。利率爲百分之二又八分之三，貸期卅年，且如需要時，此項貸款或可增至二億美元。報告稱貸款談判，業已進行近兩月之久，刻仍未完成。

# 巨奸邵文凱 平行轅昨提審

## 奉令禁止旁聽

〔本報北平二日電〕北平行轅今日審訊七七前平憲兵司令，淪陷後任僞豫省長之邵文凱，此爲華北審理軍事漢奸之第一聲。審訊地點在中南海懷仁堂內，下午二時半，主審官李宗仁到達，稍事休息，即升堂坐於一大長案，當決處長黃敬修，及陪審官四人，書記官一人，分列左右。邵由東邊角門應傳入堂，穿灰綢大褂，齋黑禮服，呢便鞋，剃頭，無憔悴之態，惟初入堂神色略現慌張。嗣即開始訊問，因事關秘密，詳情不便發表。今日訊問係先確定邵之漢奸身份，然後改日依據河南民衆對邵之控訴資料，加以審理。今日審訊時，行轅奉國防部命令，禁止一切人員旁聽，故除審者與被審者外，僅有中央電影廠北平分廠人員在場拍攝電影。

## 褚逆民誼之妻 並無新證提出

〔本報蘇州二日電〕偽府巨奸褚逆民誼，自經最高法院撤銷再審裁定，褚妻陳舜貞向國爲夫作最後掙扎，除於前日電請司法行政部據情轉令外，且於二日遞狀蘇高院，重行申請再審。記者閱悉原狀內，僅引用主席手令中之語，別無確切之新證據提出。

## 要聞簡報

▲本報瀋陽電　停用百元紅軍票第二日之瀋陽市場，雖已較緩靜，但物價猶漲過鉅，致使人大感焦急。

▲牯嶺電　蔣主席二日午在行轅約戴傳賢、周鍾嶽、李濟深、顧祝同聚餐，席間主席對戴、周、李諸氏山中起居，備致關切。又蔣主席王陵基，中委羅家倫，二日晨離牯赴南昌。

▲蘇州電　文化漢奸李公鍔，今經蘇高院宣判，處有期徒刑五年。

# 社論　中共的反美行動

美國駐華海軍陸戰隊巡邏隊一隊，上月廿九日自天津開往北平，在平津公路上的安平附近，突然遭遇中共部隊的伏兵狙擊，美軍死官兵三名或四名，傷十三名至十五名。此事發生以後，各方莫不認爲是一種「不幸事件」；馬歇爾特使本在牯嶺與　蔣主席晤談，聞訊之後，即匆匆飛返南京，以便迅速處理。截至本文執筆時爲止，馬帥已接獲詳細報告，並已約略通知中共代表周恩來。同時司徒雷登大使亦在牯嶺與　蔣主席討論此事，　蔣主席除表示關切而外，並命令北平行轅李主任宗仁，進行徹查。此一「不幸事件」的眞相不久當可水落石出。

中共方面對於此案，初則囁嚅其詞，企圖諉卸責任，甚至詭稱該處地帶早無共軍，大概欲以此嫁禍於人。既而事態漸顯，知道不可復掩，乃由其代表周恩來發言，謂尚未接到報告，但如有此事，中共願負責任，同時卻又稱三星期來，美陸戰隊屢在冀東挑撥共軍，故此事當視美陸戰隊當局之態度而定，中共方面絕無引起衝突之意。甚至急急簽辯「此決非中共對美之政策」。殊不知此種「掩耳盜鈴」之宣傳辭令，眞所謂「欲蓋彌彰」的了。

當此中美邦交益臻親密之際，竟發生此種「不幸事件」，似出於一般人意料之外，尤其是遠在千萬里以外的美國人民，更覺得不可思議。其實揭破內幕，假使早一些把中共的陰謀詭計，赤裸裸的暴露出來，那末，中共的反美政勢，如何由宣傳而進於行動，更如何由行動而擴大其宣傳，不難一目了然，而此次「不幸事件」發生的作用何在，我們也可「如見其肺肝」。

本報社論早經指出，中共有兩種武器在運用，其一爲「反美」宣傳，其二爲「反內戰」口號，而自延安發出「七七宣言」公開反美以後，已達圖窮七見的階段。故中共的「反美」，由宣傳而進於行動，乃是奉命而行，與國際相配合的行動，只有淺見短視的人，才會視爲笑屁。我們預料，美國政府和人民，如過於重視這種行動，誤認爲美軍留華將引起麻煩，則中共此類行動，或且層出不窮。聯合社北平二日電稱，美國今日接得警告，預料華北反美運動將繼續發生，這正是我們所料及的情勢。

中美兩國邦交，素極友好；在這次大戰中，中美兩國的兒女，駢肩作戰多年，兩國已成了運命相繫的患難朋友；不但彼此希望共享和平與繁榮，而且還要通力合作，共同促進人類文明的進步。在這次大戰結束之後，美國政府即基於上述崇高的理想，決定了她的對華政策，即希望中國成爲和平，民主，統一，強大的國家，在聯合國機構中能盡其維持世界和平的責任。去年十二月間杜魯門總統發表的對華宣言，就是這一政策的重申。從那時起，一直到今天，美國不論在言語上或行動上，均以此爲準繩，從未越過雷池一步。美國駐華軍隊的暫時駐留中國，不僅能協助我國解除日軍武裝，而且對於我國國內和平的恢復，復員工作，也有重大的裨益。美國這種對華政策的動機，完全是天眞的，是純潔無瑕的。美國的朝野，都相信和平是不可分割的，而中國爲遠東的大國，如在擾攘不安之中，則美國亦不能獨享其和平與繁榮。美國協助中國民主統一而強大，能够維持遠東和平，不僅爲中國，實在是爲美國，也就是爲世界人類。故凡是中國人，以及具有「人性」的愛好和平者，對於美國的對華政策，決不會存心破壞的。而現在居然有別具肺肝的少數敗類，不惜千方百計以「反美」，甚至可能煽動無知愚民，重演「義和團」事件於華北，眞令我們慨歎這些人的不長進一至於此！

然則他們爲什麼要這樣做呢？回答這句話，只要大家回憶汪精衛陳公博這班漢奸當年爲什麼要大喊「大東亞」，大唱「反英美」，就可思過半矣！當年英美只承認　蔣主席所領導的抗戰的國民政府爲唯一的合法政府，故汪陳輩漢奸只好「反英美」。現在美國仍舊只承認國民政府爲唯一的合法政府，並以一切援助畀予國民政府，那末這些和汪陳輩「默契」之徒自然也就認美國爲敵人而鼓動反美了。毛澤東首先發表反美言論，要求美國立即停止對華援助，並撤退在華美軍，甚至誣詆美國援華不啻製造內亂，使中國陷於紊亂及貧困。接着中共的應聲蟲，亦即受其導演，譟起叫囂，企圖混亂美國人民的視聽，從而要求其政府停止援華，並撤退在華的駐軍。可是美國除了一小部份人，因見聞不周，誤認爲中國國內局勢混沌，前途悲觀，要求政府改變政策而外，多數有識之士，無不洞悉中國政局的內情，擁護政府的既定政策，絕不爲之動搖。尤其是杜魯門總統與國務卿貝爾納斯，對於中國前途抱有信念及決心，以十二萬分的熱忱，切望中國能成爲和平，強大與統一的國家。中共方面鑒於其所策動的反美宣傳，不能奏效，乃更進一步，以行動來威嚇美國，先之以綁架美兵，繼之以陰襲美國巡邏隊，無非想因此「精彩的演出」，而收到舞臺上「撤退美兵」的「效果」而已。他們爲什麼先要美兵此時自華撤退呢？一句話說穿，就是他們想沒有美兵在旁，就可無遮無礙的「全面內亂」，大打出手了。所以中共這次襲擊美軍事件，是有計劃的行動，而周恩來所說「此決非中共之對美政策」這句話，大有等於「此地無銀三百兩，對門阿二不曾偷」的幽默了。

國民政府對於這種大之類似「義和團」小之類如「臨城刦車」的排外案件，究竟應採何種態度呢？我們以爲很簡單：中共與國軍戰，猶可諉爲「內戰」，或許可以容忍；而今心存排外，事類匪徒，只有斷然剿辦，絕無假借。否則「當斷不斷，反受其亂」，誠之愼之！

# 各地通訊

## 行總撥助設備 復興浙海漁業

〔本報杭州快訊〕浙省沿海之甬、台、溫屬各縣，爲漁業集中地區，號稱全國三大漁場之一，每年漁產達六千萬担，即以時價每担一萬元計，總值共一千億元，實爲浙省重要生產事業之一，關係民生至鉅。年來因抗戰期內，海盜橫行，漁產銳減，年僅二千萬担左右，省當局爲實行復興漁業，設立漁業局，派饒用泌爲局長，定八月中旬籌備成立，此次本省向行總請求援助漁輪十四艘，載重五十噸木料漁船二千艘，以便自行設廠裝配，及冷藏機，乾製機，罐頭工廠等各項新式設備，行總經派漁業專家李家元赴甬視察結果，決定有設廠大規模造船工廠之必要，地點擬爲定海或寧波，茲復由中美農業技術合作團漁業專家那斯皮由滬來杭謁沈主席商談浙省沿海漁業生產改進問題，省府頃派饒氏於三十一日下午二時快車赴滬，會同美籍專家專輪赴甬屬之舟山羣島及溫屬沿海一帶視察，預定時間爲半個月，以便將視察所得，擬具漁業改進方案，作成意見，供政府採擇。

## 美機測量氣候 在禾擲下電機

〔本報嘉善通訊〕本縣西塘北鄉，於七月十七日，有過境美機擲下降落傘等，爲紹籍農民馮敘山，在紅蓼塘地方，拾得小型電機一座，及綫圈一束，由當地警察分所提到，解送總局，該機正面上書「無線電機」字樣，旁有英文說明，一說機器是美國政府氣象台所發出，從高空十二英哩降下，先由氣球（破碎氣球如市上所售較大輕氣球狀）爆破後，該機即隨降落傘（美國綿紙所製）徐徐下降，當降下時，它的功用，如無綫電廣播一樣，受到空中溫度與壓力適度的作用，發出電波，報告氣候之用，該機由空中降下至地面，即告無用。一內部有燈泡一個，AB玻璃電池一只，內藏電綫及雜料，座下裝有彈簧鋼皮，外用紙匣，聞該機由縣府報告嘉興第十區專員公署呈省。按江蘇松江縣附近金山縣地方，亦有同樣情事發現，均爲美機測量氣候所擲下，一般不知該物用途，以致傳說多端云。

## 湖州　漢奸被檢祖母投河

本城西門法院街四八號居民張傳鈺，曾任僞鄉長，隱居城內，近被鄉民檢擧入獄，家有白髮祖母，年已七十，念孫心切，時萌短見，七月二十八日乘家人不備，獨自趁宏利輪船，僞言赴滬，輪經蘆墟地方，該老婦躍入河中，經船停車，設法打撈上輪後，已經氣絕身死，無術挽救，當由該輪賬房將屍移岸暫放，一面派人飛報死者家屬，前往收殮。

## 常熟　蘇常路發現獨脚盜

三十日上午十時許，蘇常路胡埭鎮附近廿一號橋地段，發現獨脚大盜，該盜身穿拷香雲紗短衫褲，足穿白皮鞋，手持匣槍一桿，連刼赴蘇之小客車三輛，並攔住錫滬公司大客車一輛，登車行刧，最後搭乘小汽車至蘇州平門外火車站附近揚長而去。

## 無錫　自衛隊獲匪解法院

本邑張涇橋區東湖塘鎮長四房港居民王海增家，於本年三月間，被該處匪徒夏根泉，周福林等，持械行刧，損失頗鉅，夏匪係王東鑫部，在敵僞時，曾在東青河一帶設卡勒捐，無所不爲，事爲東湖塘自衛隊偵悉，將夏周兩匪先後拏住，帶隊盤詰，直認行刦王海增家不諱，昨一日移解縣府，轉解法院訊辦。


經營鋸木廠者注意

今有現存新貨四十八吋三十六吋鋸木機空氣壓縮機木工穿孔機打磨機排水萬浦電鑽機大號龍門鋸木車五十匹六十匹馬達各機一具及各種附屬品以上均是新貨如有意購辦者請至長壽路四四六五號永記公司接洽電話六二八五九

康樂大酒樓夜花園 精彩節目 熱烈演出
潘玉珍技術 極端驚險 百般緊張
朱培聲 笑嘻嘻 張伊雯 吳鶯音
大胆演出 絕無羞態 瀰勒小姐康茄舞
電話 三二六八四

補拍結婚照 收一萬元 禮服捧花免費
男女公務人 靜安寺路戈登路對面 重華新邨梅龍鎮隔壁 ▲成龍照相館▼ 外埠內拍集會照七折優待

徠卡攝影室
★開幕期內★ 今天開幕 ★八折優待★
專門技師 設備新穎 精攝藝術照 團體照 結婚照 代客沖曬 放大 着色
館址 上海邁爾西愛路四百九十號

九如食品有限公司 開幕預告
本公司籌備就緒擇於八月五日正式開幕屆時恭請各界惠臨指教是幸
地址：南京路口六合路十四—十六號大新公司東首　電話：九二九六三

各商店的營業稅問題、
七月卅一日新聞報小評中納生先生指陳：「在最近一個月內，商店因爲營業稅問題，很多有所陳訴，大概指徵收人員，有任意增加稅額之事。此事在稅局方面，當然承認：『營業稅核課應以實際營業收入總額爲標準，不得任意估定。』但是一方面，估加行爲，自應予以糾正，用符規定。亦應酌予實際『無賬，或賬簿不全不實商戶，應予估計』辦理。」普通商店，賬簿不全的，自非少數，因爲本身的賬簿不全，使稅局不得不出於估計，有時自不免於吃虧。故我以爲要使商店能做到合理合法地步，改良賬簿，實在是一件必要的步驟。
請用＝標準帳簿
由此看來一般商店對於本身的賬簿納稅問題有了不少意外的損失，會受估定或超估之弊、
中國標準紙品公司出品　•上海北京東路石路口•　•各大公司文具店有售•

敬請比較！
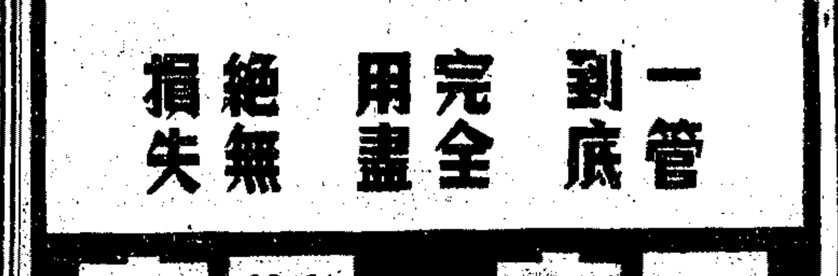

一管到底　完全用盡　絕無損失
天字科學墨膏
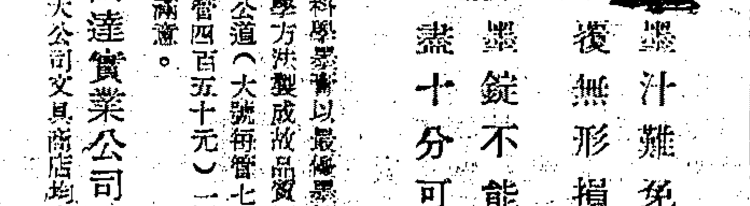
墨汁難免傾覆無形損失　墨錠不能用盡十分可惜
天字科學墨膏以最優墨錠原料用科學方法製成故品質優良而售價公道（大號每管七百元小號每管四百五十元）一經試用保證滿意。
四達實業公司出品　各大公司文具商店均有經售。

滴立明眼藥水
有滴立見光明之妙
和大藥房

回力牌

上海信託公司
民國十九年創設　財政部註冊　經濟部登記
本公司經營地產證券保險以及一切銀行業務於今已十有六載承各界信任扶助以致有今日之信譽地位殊深感幸茲值外寇初平百廢待興之時特舉辦信託投資集中游資而運用於正當工商業貸款以期復興經濟繁榮工商茲爲便利商號工廠工者源參加起見特將每一單位定爲國幣五萬元旨在養成職工節約習慣改善個人生活經濟消弭工潮於無形增加生產之力量尤盼實方賢爲倡導協助是爲厚幸
信託投資簡則
（一）金額：以國幣伍萬元爲一單位不拘多寡並無限制
（二）利息：保證月息四分外另分紅利每月結算公佈一次
（三）期限：甲種：以一個月爲期隨時可存滿期支付保息紅利　乙種：以三個月爲期隨時可存滿期支付保息紅利
附告：七月份紅利五分連同保息共計月息九分
地址：上海北京路一九〇號（四川路轉角）　電話：一二九二三號

## 和會主席由四強輪值 各小國堅決反對
### 表決權問題討論無結果

〔本報訊〕巴黎二日廣播：和會規程委員會今日召開會議，討論三項問題，引起激烈辯論，但迄無結果，延至明日再行討論。所討論之三項問題如次：㈠各小國由紐西蘭領導，反對四強輪流担任和會主席。莫洛托夫與貝爾納斯均認各小國並無反對理由，未經表決，明日再行討論。㈡過半數及三分二表決問題，亦有討論，但無結果。㈢波蘭要求在對匈和約委員會中佔得一席，蘇聯外長莫洛托夫予以支助，但為英美所反對。

### 波蘭要求參加匈約討論 遭美代表反對自動撤回

〔本報訊〕倫敦二日廣播：規程委員會今日開會討論時，貝爾納斯對波蘭請求出席對匈議和約之委員會時，初次與蘇聯代表莫洛托夫發生公開之爭執。貝氏拒絕波蘭之請求，謂美國遵守四強決議，祇准曾與各軸心附庸國作戰之國家對和約有發言權。波蘭為避免貝氏與莫氏間發生公開之衝突起見，亦將其請求撤回。

### 大小國意見不應對立 使和會蒙上暗影
#### 加首相金氏發表演說

### 捷克代表稱願始終効忠盟邦

〔本報訊〕巴黎廣播：和會第五次大會，於今日下午四時〇二分（上海午夜）開會，捷克代表團團長馬薩里克發表演說，謂捷克人民絕不願再恢復捷克境內外國少數民族權利之協定，如戰前所有者。馬氏並未指明何種少數民族，但衆人皆知渠所指者乃捷克境內之匈牙利民族也。此號匈人，於第一次戰後，依照協定，享有特殊權利。最近捷匈商談時，匈牙利外長即曾提出要求，恢復此種少數民族特殊權利之協定。馬氏繼對法國備加稱頌，並稱，捷克始終效忠於盟邦，並以能成為一斯拉夫國家為榮。捷克軍隊曾於烏克蘭作戰，參與鄧扣克之役，並與偉大盟邦美國之軍隊並肩作戰，吾捷克代表團於大會中將有所建議，氏並強調稱，捷克絕不欲尋求任何報復。馬氏操英語致詞，先向法國表示敬意，繼謂東西各鄰國在此後許多年間，盼能相互保證其安全。我人應認識中歐之情形，及兩次世界大戰之深大原由，我人當明白過去方法之慘敗經驗，試覓新的解決方案，捷克願向和平的，進步的民主主義，與我盟邦各國效其忠誠云云。

〔本報訊〕巴黎二日廣播：在今日和會全體大會中，繼捷外長而發言者，為加拿大總理金氏。金氏要求大會對和約爭戰部份勿作決定，並籲請四強同時舉行外長會議，以便加速最後和平之擬得。金氏強調各國方面，必須減少分裂，此為參加會議者及全世界人士之衷心願望。金氏續稱，就地理上言，中歐之地位對我人並無密切關係，但不應否認我人參戰極早之事實，因我人立即明瞭世界和平乃一整個而不容分割者。我人之希望實未達到。此次和會之意義不僅在修正和約草案，對若干問題且應發表各自之意見，以獲得一般的協議，但因大小國間利害衝突而存在不應有之對立，致使和會之真正目標蒙上陰影，此則誠屬憾事也。

### 參加四外長特會 貝文可能於下週

〔法國新聞社二日倫敦電〕外相貝文政躬違和，已靡相當時日，茲已略痊，或將參加下星期舉行之外長特別會議，亦未可必。該會將討論與現行巴黎和會有關之各項問題。

### 貝爾納斯 宴待和會代表

〔法國新聞社巴黎一日電〕美國務卿貝爾納斯夫婦與美駐法大使加賚萊夫婦，今晚設宴款待各國出席和會之代表，法內閣總理兼外長皮杜爾，中國外長王世杰，蘇外長莫洛托夫，加總理麥根西金，澳外長伊瓦特，紐英外次麥克尼爾均在其內。

### 巴黎郵電工潮 益趨嚴重

〔本報訊〕巴黎二日廣播：巴黎郵電工人罷工事件，續趨嚴重，勞方認為未能獲得滿意答復，決聯合各省郵電工人共同停止工作，直至有滿意解決之時為止。又各國記者拍發電訊，均由法國無線電或外國電報公司轉發。

## 和會組織法公布
### 大會主席由四強輪流擔任

〔法國新聞社巴黎一日電〕巴黎和會組織法，已於本日公布，與四強外長會議提議者相同。大會分為全體會議，分組委員會，及秘書處三部份。全體會議決定各項問題，以便交由各主管委員會研究。各委員會則就全體會議討論之問題提出報告，並條陳各項意見，以供大會採納。大會設立綜合委員會，由全體會員國參加，該會將調整其他各委員會之工作，每一種和約設立特種委員會，研究各項政治條款。特種委員會由四強代表及關係參戰國代表組成，另設經濟委員會兩組，一組研究義大利之經濟問題，另一組研究其他軸心附庸國之經濟問題。此外，尚將設立軍事，司法及起草委員會各一組，由和會全體會員國參加，並得於必要時設立各小組委員會。全體會議之主席，依字母表先後，由四強輪值，每三日換值一次。但初期會議，當由地主國法國任主席。大會將邀請義羅保匈芬五國代表陳述意見，且可邀請其他國家。英法俄三國語言為大會正式語言。

### 美國空軍節 杜魯門演說

〔聯合社華盛頓二日電〕杜魯門總統昨夜在美空軍成立卅九週年特別宴會席上發表演說，力言美國不欲以獲得權力，賠款，或領土為勝利之結果，美國所需者，唯有公正之和平。並謂美國擁有巨大之空軍及陸海軍，足以維護和平，美空軍戰時卓著功績，平時亦有其軍大使命。吾國如欲和平，必先有一種警衛軍加以維持云。

### 杜魯門簽署法案 設原子能民管會

〔華盛頓一日電〕杜魯門總統業已簽署法案，規定設立原子能管制委員會，全部委員均由民間選拔。另有軍事技術專家四人與該委員會合作。關於原子能軍事用途之發展，當與四人中選出之軍官一員討論。

〔本報訊〕倫敦二日廣播：白朗第中將今日發表聲明，預言一九五〇年以後，原子能將被利用

### 聯合國機構 接收國聯資產

〔法國新聞社日內瓦一日電〕前國際聯盟結束後，其所存資產與檔案，規定移交聯合國機構，本日午前十時正式在此舉行移交儀式。國聯方面由勒斯特代表移交，聯合國機構方面由英特曼夫（代替秘書長賴依）代表接收。

### 巴勒斯坦問題 英美意見分歧
#### 艾德禮杜魯門隔洋通話

〔聯合社倫敦一日電〕艾德禮首相今日曾由大西洋長途電話，與杜魯門總統討論巴勒斯坦問題。

〔聯合社倫敦一日電〕艾德禮首相昨晚自巴黎飛回，參加特別閣議，討論巴勒斯坦問題，英軍參謀長蒙哥馬利亦列席提供意見。英官場對於杜魯門總統不滿英美專家所擬巴勒斯坦分區計劃，驚異之情，顯而易見。樞密院長莫里遜宣稱，英國是否接受巴勒斯坦分區計劃，須視美國態度如何為轉移，希望美國能加以接受。未幾杜魯門總統即電召駐倫敦代表返國協商。

〔聯合社倫敦一日電〕艾德禮晚星報刺伯國家是否願意參加，尚不得而知。

〔聯合社亞歷山大一日電〕伊拉克政府今日電請阿拉伯國盟秘書長召集緊急會議，討論巴勒斯坦問題。

### 圓桌會議 本月召開

〔路透社倫敦一日電〕殖民部大臣霍爾告下院稱，渠希望討論巴勒斯坦分治計劃之倫敦圓桌會議，得在八月中旬召開，又據英外部稱，外約但及沙地阿拉伯已接受參加圓桌會議之邀請，其他阿

### 使兩民族完成自治

〔聯合社倫敦一日電〕下院今日辯論巴勒斯坦問題，商務部長克里浦斯代表內閣發言，略謂，吾人之最後目的，乃在完成巴勒斯坦兩大民族之自治，英政府在委任統治下，職責所在，決定巴勒斯坦之前途，不應由恐怖主義或暴動決定。克里浦斯並稱，英政府不信在現行局勢之下，可能促成猶太人與阿拉伯人組成聯合政府，惟將巴勒斯坦斷然實行劃分，亦未免過於激烈及突兀。吾人對於阿猶兩族一視同仁之最公平辦法，莫如各在規定領土內，實行大規模自治。克氏又稱，

### 猶太難民 滾滾而來

〔路透社耶路撒冷一日電〕可靠方面謂有滿載猶太難民之船隻約五艘，正自地中海中部向巴勒斯坦駛來。

### 希臘阿爾巴尼亞 邊防軍衝突

〔法國新聞社雅典一日電〕官方頃宣佈：希臘與阿爾巴尼亞兩國邊境，昨又發生衝突，阿邊防軍在與希邊境向希軍開槍射擊，據最後消息，雙方衝突尚未停止。

## 放過巨象 與鼠挑戰
### 邱吉爾譏刺政府

〔[illegible]一日電〕[illegible]能發生之任何事件，若與印度之狀態相較，正如老鼠之戰與巨象之戰相比耳。吾人已準備將印度之獨立，移交互相仇視者之手中。吾人已宣布準備放棄印度大陸，及吾人二百年來在該處之建樹，吾人曾兩次保衛埃及，然吾人已準備放棄重要之運河區，但對於小小之巴勒斯坦，卻抱有至死不放，不惜與猶太人或阿拉伯人一戰之決心，誠令人大惑不解。或許英政府係因業已放棄埃及及運河區，故不得不保留在巴勒斯坦之跳板。果爾，吾人誠不能免除自私之罪名，余覺此乃重大之錯誤，將大為削弱我國之地位云。

### 英印關係險惡

〔聯合社紐約一日電〕印度對英關係形勢異常惡劣，若不能獲得一部份解決，又將趨向另一危機。回盟已拒絕參加八月杪或九月初舉行之制憲議會，從事制定印度獨立憲法，並隨宣將開始「直接行動」，達到分治目的，另建一回教獨立之國。回教領袖已號召於八月十六日休業一日，並停止一切非政治活動，預料回盟領袖將於是日詳細說明其「直接行動」之目的。

### 對付原子彈飛機 美有新武器

〔本報訊〕舊金山二日廣播：美陸軍兵器專家刻研究一種具有高度破壞力之無線電控制炸彈，該項炸彈，可在來攻之敵轟炸機編隊中爆炸。陸軍方面對該彈之詳情，不願予以說明，但該彈顯係用以對抗載有原子彈之大批轟炸機編隊。此彈威力頗大，在轟炸機編隊之中心部爆炸，可令敵機飛行編隊大亂或單獨飛行。

以推進船舶，此後更將用於[illegible]方面。

### 首批平時生產出品

〔聯合社美國田納西州奧克里奇二日電〕政府大規模原子彈計劃之第一批平時生產，已於今日交與研究機關，以供研究癌症及人類其他雜症。第一批出品為豌豆大小之輻射炭素單位五顆，名為「炭素十四」（普通原子炭素之重量為十二）。每單位重千分之十盎斯，價值四百美元，包括製造費及運費在內。

### [illegible]撙節開支

〔[illegible]盛頓一日電〕杜魯門[illegible]軍參謀長艾森豪威[illegible]尼米資之抗議[illegible]節開支[illegible]

●海軍局亦奉到同樣命令，新式驅船七艘因之將停造，[illegible]由運兵船改造者外，大型[illegible]無一艘。杜魯門並通令各機關主管人員稱，為避免通貨膨脹情形及減少公債起見，各機關均須縮減開支至最低限度。

## 美要求遠東委會 重訂日賠償辦法

〔合衆社華盛頓一日電〕本日據悉：美要求遠東委會將前草擬之日本賠款案，全部予以廢棄，並根據美新提案重行起草。該提案曾于前週提出，現由委會檢討中，據悉該案建議于遠東委員下，另建一種機構，由該機構向遠東委會提出報告，惟各職員應以全部時間，從事賠償案起草工作。該機構將繼續舉行會議，俾便根據巴黎和會之德賠款案，獲致一適當之決定。巴黎和會已決定與德交戰各國之分配額，規定德內外資產之劃分，並決定該項資產，各盟國應如何取得之。美因對國務院及鮑萊賠償團在遠東委會所作之工作，有所不滿，故乃提出該案，予以改善云。

### 通貨惡性膨脹 日鈔發行額突破五百億圓

〔改造社東京二日電〕日本銀行券發行額已突破五百億日圓關。按迄七月底止發行額總數為四百九十七億三千萬圓。昨日因提取生活資金等，復增發約三億圓。七月份日本銀行券膨脹額，計共六十九億七千二百萬圓，每日平均增加二萬五千八百萬圓。

## 在杜魯門總統家鄉 歡度美國慶節日
### 聽老華僑談古說今（上）
（本報駐美特派員毛樹清）

〔肯薩斯城七月十日航訊〕七月四日美國獨立紀念日，肯薩斯城內，家家戶戶插上國旗，街上寂靜得鴉雀無聲，人們都享受他們的假期去了。上午十點半鐘，老華僑何麗園先生駕着車子，來到了菲列浦旅館。這位七十歲的古稀老翁，精神健壯得和三十歲的小伙子一樣。在美國的中國留學生，特別是早期的留美學生，幾乎沒有不認得他的。他是那樣的勤勞，謙恭和好友，他拍着肩膀告訴我：「我到美國的時候，毛先生，你恐怕還沒出世呢！」他又說：董顯光先生在米蘇里大學念書的時候，是他的老朋友，如今在美國，他依然無時無刻不關懷着董先生的兒子和女婿。他能夠記憶很多在米蘇里州或肯薩斯念書的留學生

他從不承認老，他覺得他依然年青。這位老華僑，是廣東的「中醫」，早年曾到過上海兩次。來美國已三十多年了。他因為住在肯薩斯城，和當今的白宮主人杜魯門總統，有過廿五年的友誼。一直到現在，他們還時常通訊。他看見杜魯門的青年時代，在田莊耕作，他熟識杜魯門的母親和弟弟，他和杜魯門的兩個侄子，現在當海軍少校和陸軍上尉的兩個年青人，有很熟的感情。

**杜魯門誕生地** 格林威村莊，也就是早年何麗園耕作的地方。格林威村離肯薩斯城十三英里，何老自駕的汽車內坐着沈作乾領事和我，我們三個沿大路駛去，肯薩斯城外的無數個村落，像中國的長江流域，一望無際的田疇菜園。格林威村在城外東北部，全村的面積，似乎比整個肯薩斯城還大。村內有很多大草坪，那是高爾夫球場，很多美國青年，在玩高爾夫球消受他們的國慶。一座一座的大莊園，相隔七八百米，遙遙相接。許多莊園的主人，是猶太人，猶太人積了錢，購買美國的地皮。當年用很低的價格收進，現在都漲了幾倍。村子中間，有一座一百四十英畝的莊園，掛着「出讓」的條子，山坡，有數不盡的大樹森林，裏面有魚池，草坪，耕地。聽說「賣主祇要二萬六千塊錢」。他說這是非常合算的一筆買賣。這座出賣的莊園，離開格林威鎮不遠，市鎮的端角，有

**杜太夫人住宅** 一座很小的白色木屋，二層樓，屋外一塊小小的草坪，草坪外有新修的鐵絲藩籬，猜想起來，大概還是杜魯門「得發」了以後，唯一報效老母的裝飾。杜魯門的母親，經常住在這裏，那天我們原想去順道一見「杜太夫人」的，偏偏不巧，她外出，鐵絲藩籬的籬門，上着關鎖。杜魯門父親早死，幼年時代，就隨着母親，過着這兒的田莊生活。他母親有四百英畝耕地，因為沒有錢還田糧，好幾次幾乎被拍賣沒收。鄉人稱杜魯門為「放牛童」，杜魯門年青時，經濟境況是相當悲慘的。杜魯門的母親，是一個勤儉為本的婦人，她養雞，喂豬，靠微薄的收入，維持全家的經濟生活。杜魯門總統和林肯總統的出身貧窮是一致的，但青年時代的經濟背景，卻有差別。林肯是一個以自力為主的流亡青年，而杜魯門卻是十足的農業社會的

**田園風味人物** 性是穩重和保守，這和林肯那種「雄才大略」的陶冶，顯然不同。杜魯門後來進城當商店職員，研究法律，乃至於當州郡的法官，一貫都是以守成穩健著稱的。何麗園老華僑，現在還保存有一九三〇年的中醫准許開業執照，是杜魯門當州郡法官時頒發的。不過，「杜魯門」一字的，簽名式，已經和現在的不同了。從州郡法官到聯邦參議員，這裏面，得力於一個人的「提拔」，這個人便是前任肯薩斯市的市長潘迪賈斯。潘迪賈斯當年的聲望，和當今的支加哥市長開萊一樣，被稱為民主黨中的「鐵腕」。後合，肯薩斯市的市民，也和支加哥一樣稱他為「潘迪賈斯機器」，在美國，某人或某班底；被稱為「機器」，這意義是好壞互見的，「機器」表示他有社會力量，有勢需，操縱地方事務，同時，又是全國性的政黨後台。但在另一方面，「機器」，也暗示着他包攬「賭吃喝」，從中漁利。但潘迪賈斯終於倒了霉，原因是民主黨內部人士的檢舉。告發潘迪賈斯的，是現任肯薩斯市參議會的議長黻萊，也是一個民主黨有力人物，同時也是老華僑何麗園的老朋友。

控告潘氏的罪名是匿報「所得稅」，這在美國，特別在戰時的美國，是視同非凡。當時的「官司」，打到華盛頓大理院，最後判定有罪，因為身體健康失調，法院給予「緩刑」，緩刑期間，這位杜魯門的「恩人」，去年便鬱鬱而死在肯薩斯城。杜魯門並不因當了總統而富，何麗園老華僑可以從杜魯門的家境上斷定，因為何老知道他們的家，知道杜魯門在任職參議員任內，每年都有「虧空」，還要向老家請求補助。在一九三〇年以後，杜魯門的老弟，仍然「躬耕」於格林威村的莊園，卻因農產品漲價而逐漸致富，如今，杜魯門的弟弟，已是格林威村七百英畝田莊的主人了。因為放假，我們沒有會着這位「務農為本」的元首弟弟卻仔細看到了他的耕作。那兒有冬瓜，洋芋，番茄，膏粱，也有稻麥。杜魯門的兩個侄子，也有一座白色的新屋，築在莊園側面。都當軍官出征去了，何老說：「他們在英國」。

## 遠東國際法庭
### 各證人保持一貫作風 東北事變歸咎關東軍
#### ●力圖為日本政府卸責

〔改造社東京二日電〕遠東國際法庭今日續傳前駐荷公使森島守人到庭作證。按遠東法庭所傳各證人，自前任兵務局長田中隆吉以至森島，所作證言均步驟一致，保持一貫作風，即將東北事變之發動，歸咎於關東軍若干將校，及其他若干個人之思想行動，力圖為日政府卸責，更避免牽涉日皇在內。

〔聯合社東京二日電〕遠東國際法庭今日繼續審日戰犯，檢察官方面證人即一九三一年任駐瀋陽總領事之森島守人供稱，張作霖於皇姑屯被炸一案，關東軍應負責任，田中首相曾計劃審訊此案幕後之煽動人，但遭日本軍人反對，田中內閣且因此提出辭職。田中對滿州所採政策，似以維持滿州治安保護滿州及中國本部之日人及其合法利益，不干涉中國內政，及支持門戶開放主義為根據。惟田中內閣對滿州所採政策，較其前任內閣為積極。

### 森島荒謬言論 庭長予以駁斥

〔中央社東京二日專電〕日本前駐瀋陽總領事森島，今在國際法庭嚴厲辯駁之下，轉為偏向被告之作證，謂彼於當時蔣委員長手下之軍隊，已有趨向革命之危機，故迫使關東軍不得不取保障中國東北日人生命財產之行動。又稱，張作霖被害後，猛烈之反日運動即在東北形成。森島認為此乃由於張學良之心向國民黨，以及孫總理之三民主義（滲入）東北之故。森島以關東軍在東北使用武力之事實，歸咎於當地反日情緒之高漲時，庭長魏勃即阻斷其語，斥之曰：「一味猜測，決無作證價值。」

### 伊朗總理沙丹納 組成新內閣
#### ●兩派勢力平均 ●一身仍兼三職

〔法國新聞社德黑蘭一日電〕伊朗新內閣頃告成立，左派杜德黨亦參加政府，此為第一次。據公報稱，沙丹納仍任總理兼內政外交兩部長。杜德黨員獲得三部，即凱斯伐茲任教育部長，艾斯爾達利任工商部長，雅黎第任衛生部長。此外政府發言人豫洛希親王，社會宣傳部長譚平。陸長阿瑪第均未調動。前任財長赫思爾再度參加，據此間觀察家談稱，伊朗新內閣為「親俄派」與「親英派」兩種勢力所平均分配。

### 蘇聯鎗決奸逆

〔法國新聞社莫斯科二日電〕蘇聯奸逆伐拉索夫將軍及其僚屬十一人，曾在戰時組織蘇聯輔助隊，幫助德軍作戰，罪大惡極，經法庭判決死刑，已於本日槍決。

### 紐倫堡法庭素描 胖子戈林
#### 是最有氣概的一個 柵欄門外擠滿了看客

〔聯合社紐倫堡一日電〕在紐倫堡法庭受審的廿二名納粹戰犯，已成為德國吸引遊客的最大目標。每次休息時間，看客們擠滿柵欄外，想一瞻各犯真面目，有些人喊道：「霸赫斯！看施特萊徹！他正在吃麵包呀！」有些看客用雙眼放大鏡向他們凝視，使犯人們特別惱羞。瘦削而赤鼻的前德軍參謀總長卓特爾怒不可遏，有時把兩手圍在眼睛四周，好像拿着一對望遠鏡，向討厭的看客反看，操德語喃喃叱斥。這種把戲常常引起鬨笑，致使卓特爾怒上加怒。他們這一批犯彌天大罪的納粹要人們，因長期的監禁，已大多數失去傲慢。當德國律師提出他們最後辯護狀時，都呆若木雞，或者快然四顧法庭。八個月的長篇大論已使整個法庭疲倦，審訊至最高潮倒反而覺得遲鈍了。只有在休息的時間，各被告才從半昏迷狀態復蘇，交換字條，略作說笑。戈林看上起仍為最有氣概威風的一個。他最得法庭的尊敬，因為他不掩飾，且繼續效忠已死的希特勒，美國人喜歡忠心的人。他患着坐骨神經痛，據法庭職員說：「他企圖造成希特勒為傳奇人物失敗後，已失去了興趣。當德國律師誹謗希特勒時，戈林埋臉入手，微微搖頭。

### 匈發行新貨幣

〔路透社布達佩斯一日電〕匈牙利政府今日發行新貨幣，定名為弗勞林特，每一弗勞林特值舊幣四千萬萬頭戈，匈政府已按新幣計算生活指數，並訂立日用品之限價。

### 國際點滴

▲日吉田內閣內部因新舊思想之衝突，不無裂痕，內閣有局部改組之象，尤其是農相和田之辭職，短期內即將實現。
▲挪威代表團二日抵莫斯科，與蘇當局討論戰後邊境問題之談判。
▲法國與維明代表團之談判，因南圻自治問題未能獲致協議，已暫告停頓。


消治龍
譽滿全國化學製劑
THIAZON
主治 各種腦膜炎 傷寒痢疾 急性慢性淋病 癰疽瘡癧 及其他由鏈球菌 球菌葡萄球菌 各種引起化膿性疾病


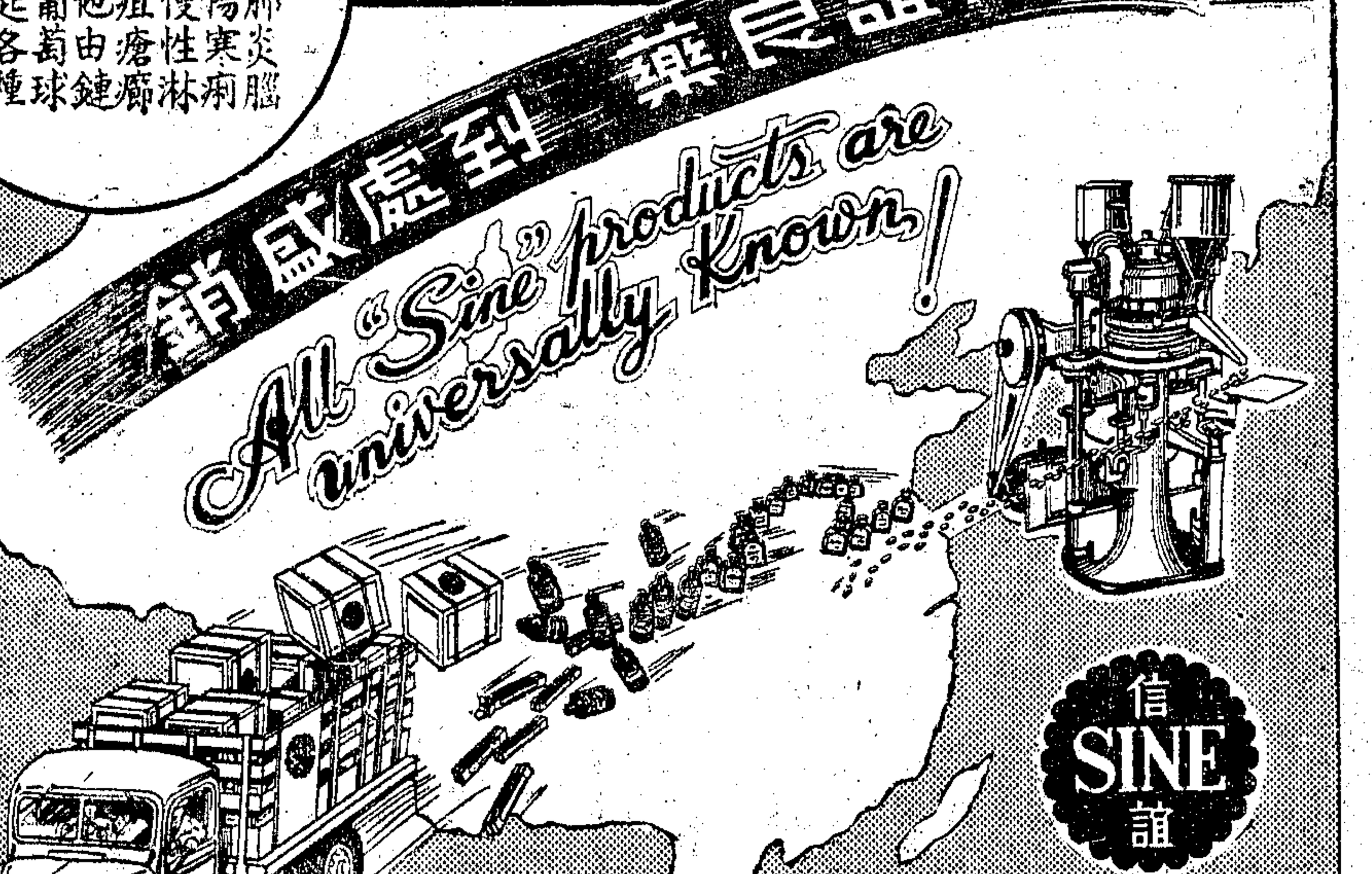



其他著名出品 食母生 ZYMASUN 維他新 VITASIN 一天霖 ATILIN 等皆由此種新式自動壓片機壓成

東北經濟叢書出版預告
歡迎預約
本所現編就東北經濟叢書一部計共七集材料豐富內容翔實印刷精美凡有志研究東北問題者不可不備第一集定九月一日出版歡迎各界預約
一、預約期間：自即日起至八月廿日止
二、預約辦法：凡訂購叢書一部計七集共國幣二萬元
三、預約地點：本所及上海北四川路東方書店 上海愚園路五二三號東方經濟圖書館 南京中央日報社 北平東四六條胡同甲六五號西院北方經濟建設協會 天津哈爾濱道一二二號天津經濟通訊社 漢口揚子街新德里四號三樓漢口中國經濟通訊社 廣州民北路七十五號文化社廣州中國經濟通訊社 重慶文華街二六號重慶經濟通訊社
四、附啓：本書出版後本埠專人送上外埠由郵局掛號寄奉不另收費

全部目錄
第一集 東北的資源
第二集 東北的工業
第三集 東北的礦業
第四集 東北的財政
第五集 東北的貿易
第六集 東北的交通
第七集 東北的農業
編著者 東方經濟研究所 上海寧波路一〇九號 電話一九五八五
發行者 東方書店 上海北四川路一〇七一號 電話四六一一四

文偉貿易行
新到現貨 翡翠玻璃 套頭茶杯 各色玻璃杯 包燃火柴 鋼骨 洋松 水泥 配尼西林 預防瘟疫苗 各種信箋 各色鞋油 輕便木梳 憑客選購
地址：威海衛路六六七號 電話：三四五六五

美國駱駝牌葡萄乾
每打二千元 每箱四萬元
電話購貨 本埠外各大公司均有出售 一箱起送
虹口分發行所 萬興號 鴨綠路一八二三號
分銷處 杭州惠明商行 東街路一〇八號 南京蚌埠食品公司 寧波漢利糖果號 江北岸新江橋境
中國總經理 上海大滬葡萄乾公司 地址愚園路靜安商場內 電話二三六五二號
駱駝牌葡萄乾招請外埠經理 有意者請駕臨敝公司面洽

精益眼鏡
驗光準確 精求試驗 價目公道 數迎比較
全國聞名
總公司南京路 分公司合路口 各大埠遍設全國

李阿毛衛生信箱
每逢星期三、六發表
[illegible]

●勝利後第一次到滬●
美國花色西裝鈕扣 特價發售
花色念種・到貨無多・欲購從速
陳新批發處 四馬路六七六號 同孚路八十六號 電話三九四〇四一 九七九九一

中西大藥房
福州路山東路口
批發部 忠誠服務 門市部 一概廉售
仙女花露香水 原方原料 越出越好 最後三天價 大瓶三千元 小瓶一千二百元 第四天起售 大瓶四千五百元 小瓶二千元
中西菓子露 一國幣 大瓶一千五百元 小瓶半價
DDT 殺蟲水 地板地毯 每磅拷售 一千餘元
功德水 買一瓶 送一瓶

# 代表紛紛發言 當場遞呈密件

## 程中行言下感慨 定要尋根究底

### 張知本召集同業公會 徵詢清查接收意見

蘇浙皖區敵偽物資接收處理工作清查團團長張知本，委員程中行，范爭波，張墜楨，吳紹伋，昨日下午三時假市商會禮堂，召集本市各業同業公會，舉行談話會，聽取對於清查接收工作之意見，到市商會理事長徐寄廎，理監事俞潤庠，王曉籟，陸英耕，及九十八單位同業公會代表羅北辰，潘士浩，王鞏成，汪劍平，丁熊照，周家馨，奚滌英等一百二十餘人，首由徐寄廎介紹張團長及程范張吳四委員，與公會代表等見面，全體一致鼓掌歡迎。旋即請張知本團長致詞稱：「今天承各公會代表熱心參加談話會，充份表示與本團合作，本人至感欣慰。

**張知本致詞**

並向諸位道謝，我們知道接收工作假使做得很完備，一切都合理合法，就不需要清查，本團的產生，就是因為過去有許多地方，不能符人民的期望，我們是民主國家，政府與人民應該合作，人民彼此間也應該互助，在接收工作開始的時候，接收人員就是因為不能與人民密切合作，所以造成了隔閡，今天本團來滬，還是要與人民合作，才能收得效果，記得民國十一年全國商會聯合會開會的時候，大家都抱「在商言商在教言教」的態度，這是一個大大的錯誤，大家都曉得政治學家告訴我們，「人類是政治的動物」，我們生在今日，一切與我們有關的政治問題，大家都應該虛心研討，切實批評，譬如說，戰後大家都希望國內秩序早日安定，恢復生產，而在今日內亂紛擾之下，自然就不容易得到安全，其次本團主要的使命就是將接收工作的情形，調查報告中央，但是我們的經費與人力都不够，必定要得到諸位的協助，工作才能開展，因為同業公會對接收工作的詳情，比較了解，一定可以告訴我們許多路綫，讓我們清查這樣，也才不辜負諸位希望我們「公正處斷」的一片熱心，本團工作的期間雖較短促，但是我們一定能以迅速最經濟的方式，處理一切問題，現在希望諸位儘量發表意見。」

清查團團長張知本氏（本報俞創碩攝）

**程中行致詞**

嗣由程委員中行致詞，渠首先說明召集談話會的動機，是要聽各公會代表說話，繼補充張團長意見稱：「接收工作，由去年鬧到現在，鬧到國內與國外，實在是一種恥辱，洗刷這種恥辱的責任政府首先要努力，人民也要努力，我國社會風氣，向來有一種病態，就是大家對於任何一件事，都喜歡背後批評，不願當面檢舉，這是不負責任的表現，中國政治多少年沒有進步，也許就種因在這種病態上，今天我們要求商界領袖，對接收工作之錯誤，能直言無隱，充分表示負責任的精神，本團謹以最誠懇最虛心的態度，接受諸位的意見，希望能與諸位合作，上海是一個關係極複雜的都市，接收工作所發生的問題，一定很多，本團派到這個地方來做清查工作，以我們的經費人力來估計，均感不够，如何能不辱使命，使清查工作發生一點效果，實在要靠諸位的協助，換句話說，我們的力量，也就是諸位的力量，我們的成就，也就是諸位的成就，希望諸位今天都能表現出公民應盡的責任，提示我們很多的綫索，共同努力，完成使命，」程氏詞畢，各公會代表紛紛發表意見。

**清油**

花苑同業公會代表提出五點申訴，㊀敵偽產業處理局，不接受民意擱置之請求，忽視處理，腐爛損壞者不可數計。㊁接收敵人倉庫存留物資，忽視處理，不體恤人民痛苦，對民有產業，延不發還，人民所受之損失，極為重大。㊂接受倉庫之物料，不能配售與人民使用。㊃接收之敵偽工廠，不能迅速復工，祗在出售圖利，對經濟建設前途，影響甚大。㊄敵偽產業處理局從未與民眾機關接近，作風似宜改正。

**棉布**

商業同業公會代表以為清查工作，須㊀查明事實，㊁接受意見，並說明棉布業紗業等三十二年期內曾為敵偽強奪紗十餘萬件，布六百餘萬疋，抗戰勝利後，偽商統會存有棉布二百餘萬疋，紗一萬餘件，敵偽產業處理局接收後自應發還，當時經該公會等呈請，該局竟諉稱㊀無從查證，㊁給價優厚，拒不發還。

**棉紗**

商業同業代表指出期間，本業同業遭剝削損失三千五百億之鉅，政府接收敵偽紗支，竟未發還。㊀經濟部收買棉紗，毫不體恤商艱，完全採取強制手段。

**輪船**

業公會代表李雲良稱：戰前本國輪船原有五十萬噸，因抗戰而犧牲者三十餘萬噸，其中大部份係奉政府命令徵用，鑿沉於江陰馬當一帶，以為封鎖之用，政府給有收據，依照軍事徵用法，應由政府補償，航業界一再向政府要求，亦經行政院核准補償，但迄今尚未實行，查敵偽產業處理局接收東亞海運會社，中華輪船公司，上海內河輪船公司，中支汽船會社等敵偽組織之船舶，共約三十萬噸，均由國營招商局接收，並未分配與民營公司，而奉交通部核准撥租之機帆船三十餘艘，由全體航業公司組織民航機帆船聯營處承租營運，以擔任救濟物資及軍公物資之運輸，並維持一部份失業員工之生計，現敵偽產業處理局遽行標賣，使成立不久之機帆聯營處，又將解體，謹以摯誠籲請清查團於接收船舶及其不能處理情形，加以查究，並請迅速賠償及撥給敵偽船舶，以資恢復戰前原有基業。

**內河輪船**

同業公會代表，說明㊀敵偽組織之上海內河輪船公司，應予發還清理，其原則（甲）敵偽股份沒收，（乙）被迫徵之民營股份發還，（丙）自願投資者沒收，㊁賠償抗戰損失船舶，㊂制止標賣內河船舶，以利內河航業復興。

**人造絲**

及橡皮綫公會代表申訴三點：㊀經濟部企圖暴利以價值數十萬元接收物資，售百餘萬元，未免有失政府平抑物價政策本旨，㊁經濟部標售之工廠甚少，多數均未復工，㊂以高價標售工廠，民營廠方無力承購。

**電氣**

商業同業公會代表沈痛說明敵偽產業處理局接收敵偽物資，假公濟私，對民有資產，多延不發還，同時對已查封之倉庫管理不嚴，「開後門」盜竊物資者，比比皆是，使國家蒙受很大損失。

程委員中行於聽取各代表報告後，復起立致詞，對各代表指摘敵偽產業處理局各點，希望對於標賣物資手續等不當事項，能逕向該局審議會呼籲，因審議會為該局處理敵偽物資最高決策機關，應能聽取社會人士意見。程氏並發表感慨稱：關於敵偽物資接收處理情形，實在弄得民怨沸騰，我們的政府，我們的最高領袖，何嘗容許他們如此的幹，今天我們得到很多寶貴的意見，一定要根據綫索尋根究底，把許多污點，洗刷乾淨，希望諸位以後還要經常和我們保持接觸，俾能發揮監察的效能。最後，張團長說明大家意見均甚寶貴，很足做團方工作上的參考，並希望各方多提供書面材料。張團長詞畢，各同業代表即紛紛遞呈密件，情緒極為緊張熱烈，直至六時許始散。

又訊：接收工作清查團第一組定星期一舉行例會，商討工作進行事項。

# 磯谷谷壽夫兩罪魁 今日移解軍事法庭

## 谷壽夫對南京大屠殺力圖推諉 磯谷率直承認侵華罪行

發動侵華戰事之磯谷廉介及谷壽夫兩主要戰犯，自經國防部電令我駐日代表團洽照美方，業於前日傍晚專機押解滬，當由國防部戰犯管理處收押於該處將校收容所內。茲悉該兩犯已定今晨移解上海軍事法庭依法偵訊審辦，中央社記者特於昨日赴江灣高境廟該處收容所，由姚副處長開白引導參觀，並與磯谷等談話。該兩犯同一室，與其他收容之日籍將校戰罪嫌疑犯隔離，似較他犯優待，門外則派有士兵二名，荷槍監視。記者入室時，兩犯正各沿床而坐，狀頗憂鬱，因前日在機場曾一度晤面交談，故見記者至，均起立示迎，而谷壽夫「哈囉」之聲，已脫口而出，立即退去其鼻樑上之黑邊眼鏡，舉手讓坐，狀至謙恭。

查該兩犯中磯谷較為率直坦白，對其過去之罪行，亦勇於承認，而谷壽夫則否，談話時多方設法掩飾其罪行。據磯谷廉介稱：太平洋事變後，渠雖位至香港總督，烜赫一時，今春乃以戰罪嫌疑被捕，刻轉解來華，渠深信與香港總督之職務無關，故其罪行，應屬於在津浦綫一帶作戰時有事，如其所屬在津浦綫作戰時有違反人道之行為，渠為部隊長，當應負完全責任，願判以應得之罪，蓋中日八年戰事中，中國損失太大，日本實應負責，渠雖係以戰罪押解來華，而極願向中國友人謝罪云。至此，磯谷又轉而作丑表功，謂其任香港總督之初，即釋放遭日軍逮捕華人，令其各自離去，內中多數，係至重慶及上海者云。磯谷又謂：當張鼓峯事件後，日蘇衝突之「諾門罕事件」，渠亦參加，時任關東軍參謀長，並詳述戰敗免職，三聯隊長切腹自殺之事蹟，不勝感慨系之。至谷壽夫，對於南京大屠殺案，企圖卸責，反覆詭稱不知，因其在京僅駐三天，同時進兵攻佔南京者，尚有其他師團，渠不能負此責任云云。記者曾詢以今春被捕後，在巢鴨獄中之情況，據該兩犯稱：日本在戰後，食糧缺乏，而獄中食糧，則由日政府供給，故每日均吸薄粥，從未得食乾飯，監獄鐵窗石壁，異常堅固，蓋此係日人自造者，言至此，彼等亦不覺失笑。美軍管理監獄甚嚴，所有拘押人犯，一律不得交談，東條等人，僅在每天體操時見一面，各犯人家屬，每月僅能接見一次云云。

# 行總車輛一批 昨日運赴漢口

〔本報訊〕行總公路運輸總隊工作之一，係將美軍剩餘車輛經裝配後，運往平漢汴等地，供輸送救濟物資之用。昨日下午復有行總六輪大卡車十輛，聯結卡車二輛，兩棲式小登陸艇一艘，在龍華水上飛機場碼頭，由行總水上運輸大隊一〇〇八號登陸艇「慶節」號載往漢口。

圖示登陸艇慶節號裝運大卡車準備駛漢（本報俞創碩攝）

## 處理敵偽廠鑛 兩項變通辦法

關於處理接收敵偽廠鑛事宜，行政院頃規定辦法兩項，電令敵偽產業處理局遵辦，甲：㊀廠鑛經兩次標售而不能售出者，按左列辦法之一出售之，一、按估價七折一次付清價款。二、按估價原額先繳三分之一，以後每半年繳三分之一。㊁依前條辦法仍不能售脫之廠鑛，改按租賃辦法交與民營。乙、民營廠鑛之附有敵偽增加設備或房屋者，於估價後，准許原主優先承購，其無力一次付價者，對於房屋部份，得分期繳價，但至多不得超過兩年。

## 李鐵錚昨抵滬 準備赴暹履新

我駐暹羅大使李鐵錚，昨晨八時半，自南京飛抵滬，接洽赴暹之交通事宜，一兩日內即返京，定十日內出國，赴暹履新。

# 黃浦老閘兩區 攤販分期淘汰

市警局取締攤販規則，業經昨日市政會議通過，並規定集中設攤地點。昨日市政會議對此案，討論甚詳，因各種攤販，現幾佈全市，尤以黃浦區老閘區為多，經決議：警局所規定之集中地點，准暫時實行，其在黃浦區與老閘區之攤販，以抽簽方法，於九月底淘汰三分之一，至十月底為止，黃浦區與老閘區不准設攤。

## 淘汰人力車 今年不實行

〔本報訊〕昨據市公用局局長趙曾珏語記者稱：淘汰人力車案，決定今年暫不實行。會同社會局擬訂之淘汰及積極救濟方案，日前公用局提議，該項提議，已由市政會議通過。

## 就業指導 每週兩次演講

〔本報訊〕本市男女青年會鑒於大學畢業生謀求職業不易，特自八月五日起，每星期一、四下午五時半，在八仙橋青年會大禮堂舉辦大學畢業生就業指導演講會，不收費用，歡迎各大學校長職業指導者及各界人士參加。

# 改訂勞工法規博採意見

## 社會部召集工商界 舉行研討會議

### 以社會協調來解決勞工問題 社會保險是協調最有效方法

社會部鑒於昔日訂定之勞工法規，今已有不盡適合之處，或謀加以修正，爰博採各方意見，特邀請上海工商各界，於昨日下午二時，假座永安大廈九樓，舉行研討會議，出席社會部長谷正綱，司長陸京士，經濟部司長歐陽崙，暨毛慶祥，王曉籟，杜月笙，王延松，束雲章，徐寄廎，吳蘊初，金潤庠，傅汝霖，李劍華，章乃器，劉鴻生，周學湘，水祥雲，吳玉書，朱學範，應成一等七十餘人。

**谷部長**

主席，致詞略稱：「勞工法規分為工廠法與工會法兩部份，今日討論者為工廠法。工廠法在民國十八年公佈，廿一年及廿六年曾有修改，迄今將近十年，以應付目前之國內與國外情勢，實不適宜，深望各位對於目前工商業之實在情形，多多發表意見，以為政府修改勞工法規之參考。茲附帶報告，政府勞工政策之精神，乃在如何使勞資雙方協調，亦即勞資雙方並重，以外國勞工政策言，各有其特殊性，如蘇聯則著重於勞工方面，英美國則較重於資方，國父孫中山先生以社會協調，來解決勞工問題，政府之勞工政策，以遵奉國父遺教之精神為原則。抗戰中因情形特殊，若干法規，未能次第實現，現在抗戰勝利，應恢復平時狀態，各項法規，必須實行，在「政治民主化」「經濟工業化」之目標下，修改勞工法規，必須以人民之一般意見為依歸，今日在座有資方代表，有勞方代表及許多專家，希望儘量發表意見，政府在可能範圍內，當儘量採納。」最後谷氏提出數點，請與會諸君，特別注意：㊀關於工廠法之使用範圍，㊁團體協約問題，㊂工資問題，㊃工廠檢查問題，㊄工廠會議問題，㊅勞工福利問題。次由社會部法制委員會主任委員

**謝徵孚**

說明工廠法修正要點，第一章第一條工廠之範圍問題，第二章童工女工，改為幼年工，少年工，女工，第十三條童女工，不得做夜工問題，及第六章工作契約，第九章工人津貼，及撫卹問題，均有詳細之說明。繼由各人發表意見，計有劉鴻生，傅汝霖，吳蘊初，章乃器，朱學範等十餘人，皆有寶貴之意見貢獻。

**防止工潮 共同努力**

最後谷部長歸納各方意見，結論稱：防止工潮辦法，是在實施社會保險，尤其對於一般經濟生活不安的勞工，要施行勞資保險和失業保險，本部已經準備在本年內成立中央社會保險局籌備處，積極進行籌備的工作，社會保險是勞資協調最有效的一種方法，對勞方而言是保障勞工生活，增進勞工福利的，對資方而言，是發揮勞動效能增加生產的，並且也是政府和勞資三方合作最具體的一種東西，這個問題，與各位都有密切的關係，今天就此機會特別提出來，我們願意與工業界勞工界的各位先生共同努力。

# 吳蘊齋嚴春棠等 高檢處提起公訴

〔本報訊〕吳蘊齋現年六十歲，江蘇鎮江籍，留學日本早稻田大學得商學士學位，歷任前清度支部主事，科長，金城銀行董事兼協理及滬總行經理等職，因在淪陷期間在滬擔任偽新聞報館董事長兼總經理及偽市商會商務整理委員等職，勝利後遂為當局逮捕，移送法院，經高檢處偵查罪行終結，正式提起公訴。又前藝華電影股份有限公司創辦人嚴春棠，以及江上達，章淳，張光斗，周松年，劉兆定，劉建勳，朱德剛，戴灝鵬等均由高檢處以漢奸嫌疑，提起公訴。

## 錢介一處刑三年

〔本報訊〕偽江蘇省政府參議，偽中國合作社蘇州分社理事長錢介一，昨由高院判處有期徒刑三年，褫奪公權三年，全部財產除酌留家屬必需生活費外沒收。又偽復興銀行經理孫曜東案，昨自獄中提金雄白到庭詢問，據金供稱：孫曾參加忠救軍工作，敵偽時期「復興銀行」之代征黃金特稅，係與策反工作有關，蓋徵稅所得，即擬用作大反攻時敵後策反工作之經費，該案展期再訊。敵憲兵隊情報員沙雲德及陸茂昌等漢奸嫌疑案，昨傳證人裴逸人陳信孚等到庭問詢一過，亦改期再訊。

## 章蘇宛罪證不足

章蘇宛（女）於勝利後，亦以漢奸嫌疑由當局逮捕，解送法院，拘押於上海監獄內，後經交保在外。最近該案經高檢處偵查終結，因罪證不足，不予起訴。

## 薛耕莘沈清華 昨日開庭偵查

偽特工總部情報處處長薛耕莘，於勝利後逃往蘇北，經多方搜捕，終被逮獲，於上月押解來滬，禁閉上海監獄內。昨晨由高檢處自獄中提出偵查罪行。另偽吳縣縣長沈清華，亦開庭問詢一過，皆還押聽候再詢。

## 應選小姐第一人 民立女中高清漪

蘇北難民救濟協會上海籌募會主辦之選舉「上海小姐」及各組皇后，其中「上海小姐」組，經該會多方發動，昨日已有高清漪小姐，參加應選。記者曾與高小姐作幾分鐘之談話，高小姐年方十七，現在民立女中高中二年級讀書，她此次參加選舉，係本乎人類互助精神，和救災恤鄰之古訓，其動機全為救災，並不希望當選。又其他各組皇后，均由各組負責人，連日在發動中。舞星組經將登記就緒，各舞廳紅舞星曾敏菊等，均已報告參加。又銀行界經認捐達七千餘萬元。

## 洋翡翠作場火警

〔本報訊〕城內安仁街硝皮弄一一號洋翡翠作場，昨晚九時許因烘製洋翡翠不慎起火，焚去樓房二幢，及比鄰一樓面。

## 工友挾嫌告店主 謂人冒名施敲詐

〔本報訊〕南市廣坊街七十九號開設徐昌祥板箱店之川沙人徐邦達，四十六歲，近因工友顧海生，借貸不遂，挾恨在心，指徐在勝利時，隱藏敵偽物資，向本市某機關密告，一面即將徐誘至原文向徐勒索，如以法幣二百萬元了事，即可不再追究。是時並有自稱某局職員徐和尚從中調停，約定昨日下午六時在老西門冠生園交款，徐因向眾手敲詐，心有不甘，遂稟告某機關請求偵查，旋將顧徐捕獲，解去訊究。

## 建屋未領執照 巡官阻止被毆

〔本報訊〕滬西凱旋路口金星農場，因建築房屋未領執照，昨為長寧路分局中正西路派出所巡官劉家壽警士前往勸令停止，詎該廠將門關鎖，煽動工人數十將劉巡官圍毆，並將劉之手錶及袖章搶去，後分局據報，立飭大批警探趕往制止，並將主動人犯黃生文等五人拘局究辦，主犯李阿二則在逃未獲云。

▲市府為選用技術人才起見，特設技術人員審查委員會，昨已宣告成立。▲防疫會昨至南市噴射DDT，今日將發動至閘北資興路區一帶噴射。▲最近市上，常發現鮮紅色之自備汽車，按「紅色」原係救火車及警備車所專用，故警局已令禁止。▲大光明公共禮拜堂明晨十時舉行崇拜，特請吳高梓演講，講題「人生的去路」，歡迎各界赴會。▲友聯旅行團訂四日上午，假上海影戲院舉行第十二屆徵求大會給獎典禮，請潘公展給獎，並有國樂歌唱助興。▲婦女聯誼會，本日下午五時假齋中學舉行康衛講座，除繼續由張紹衍作有系統之演講外，並請胡子嬰主講婦女經濟問題。▲以宣揚基督教文化為宗旨之啓示月刊，由陳汝惠主編，金屋書店發行，創刊號八月一日出版。▲戰後建設協進會上海分會與江蘇建設協會，均定明日成立。

## 氣象預測

熱帶氣流佈滿全國及東海，太平洋氣流停滯在日本，低氣壓在父島南部。天氣預測：黃海，雲晴而霧，沿海局部霧，中度南風至不定向風，微浪至局部猶浪。華中，陰雲，局部雷陣，晨霧，中度東風至不定向風。上海，雲，尚晴而霧，揚子江下游有雷陣，中度東南風至西南風。東海，琉球四周，雲至陰和雨，沿海晨霧，中度東風至南風，微浪至局部中浪。二日溫度，最高九二・九度，最低七八・八度。

## 招商局三輪上駛 巴禽輪不准駛津

〔本報訊〕招商局為便利商運，本月已有三輪上駛，江和輪一日出日開渝，今日江漢輪直駛漢口，江新輪定下星期一駛宜昌。又怡和洋行外洋部經理之巴禽馬商輪怡范奇號，上月二十三日自美載運德士古油類及各種材料，一部在滬起卸，一部擬運往天津，定今日北駛。昨日向海關結關，海關以航綫關係，拒絕結關，故該巴輪遂中止駛津。

## 本市簡訊

▲市臨時參議會今開結束會。▲俄人露脫聖考與寄脫杜夫在戰時曾有助敵行為，昨經我軍事當局加以逮捕。▲中紡第十七廠女工黃巧銀，昨經定海路楊樹浦路時，為一路電車撞傷致死。

## 士兵殺害尉官

〔本報訊〕昆明路華盛路中國聯合勤務總司令部獨立第一兵站中尉潘木華（福建人廿三歲），因同鄉上士軍需邱恒信（廿二歲）採辦物品賬目不清，當加申斥，邱遂懷恨，昨晨六時半，乘潘酣睡時，竟持長剪刀入室，向其咽喉猛戳一刀畢命，該兇犯即越窗潛逃無蹤。

## 奮勇協緝盜匪 李世榮獲獎賞

〔本報訊〕老協大祥棉布號職員曹者禧寓所永嘉路永盛里，前日發生盜案，當場經二七四號警員及市民李世榮生擒一盜，盜向警員抗拒，致被擊斃。市警局長以李奮勇協緝盜犯，頗為嘉獎，昨特撥款萬元獎賞。

## 海屬同鄉會 登記難民

江蘇海屬東海灌雲沭陽贛榆四縣及連雲市同鄉會，為協助蘇北難民救濟會上海辦事處辦理發放第一批救濟物資，經訂於本日舉行分區總登記同時分隊總複查，並將就其同鄉中邀約望重者參加審查，以昭公允。聞登記處有：㊀勞勃生路力行中學周增猷，㊁浦東開平局新興路四十三號徐建業，㊂浦東楊家渡福康路四十七號成必生，㊃閘北長安路二百號孫玉柱，㊄華記路怡和里贛榆同鄉會，㊅平涼路景星路口德興茶樓許鴻壽。

## 隱匿邵式軍逆產 周掄元昨日受鞫

〔本報訊〕偽統稅總局局長邵式軍，素有「財神」之稱，勝利後，邵畏罪逃匿無踪，經高檢處提起公訴，並通緝在案，其已被查封財產中之一部份，係在業醫之沈嗣賢及「華通企業公司」協理周掄元處搜得者。高檢處因兩人代為隱匿逆產，觸犯懲治漢奸條例第十二條，乃一併提起公訴。該案昨日下午在高院開審，僅周掄元到庭，據周供稱：五十七歲，寧波人，與邵為遠親。邵為「華通企業公司」大股東，該公司設於漢彌登大廈二五五號，本人在內充任協理。邵之大堂木器係本人向公司內之會計何繼長所商借者。當初並未得知係邵式軍之物，該項木器去年十一月底之估價值偽幣一千餘萬元，但二月前早為敵產處理局查封。至言本人代邵購進美金二十萬元及收買地產外幣股票等，此皆係委託「華通企業公司」代理，並非本人經手云。該案因尚需傳證調查，故改期再訊，被告仍交原保免押。

# 李劍丞訊後還押

## 市府合作社經理貪污 會計主任竺志清交百萬現金保

〔本報訊〕市政府員工消費合作社經理李劍丞及會計主任竺志清之貪污案，經地檢處提起公訴後，昨晨十時半由地院吳豪祖庭長偕傅邦檢察官在刑二庭審理。李劍丞供稱：四十歲，奉化人，原為市政府專員，今年一月二十八日任合作社經理，係由社員大會產生之理事會所選任。合作社曾向社會局備案，基金由社會局撥給一千四百餘萬元，社員股金一百六十餘萬，合共一千六百餘萬元，經理之權限為負責業務上之事，用人則由理監事會負責。五月四日收支預額表上之一千四百廿八萬七千四百八十八元，係作購買一六六六號小汽車之用，由陳文蔭居間介紹向李文虎購來，並非購買卡車與熱水瓶。關於修車，係在市政府車務間修理，開有發票，共修三次，總數一百〇五萬元，買新車係用李俠星名義，因車價高昂，深恐為理事所反對，故不用合作社名義云。繼訊竺志清，供稱四十歲奉化人，於三月二十一日由市政府會計處辦事員調任合作社會計主任，五月四日收支預額表係李所製，原想將小汽車賣了，賺些錢再買卡車與熱水瓶云。繼傳證人市銀行派赴合作社查賬之職員呂伯觀據云：傳票上竺皆蓋章，五月四日收支預額表之賬，僅知係購卡車及熱水瓶之用。次傳證人合作社出納科長吳豐然，據云根據傳票付錢，五月四日之大筆款項，係分八次支付。至此被告之辯護律師王伯憲、李萬鐘、鄭文同相繼起立，請求允准被告交保，庭上不准，除八月十四日上午再訊，李劍丞還押，竺志清交一百萬現金保或舖保。

李劍丞受審（俞創碩攝）

# 敵憲三戰犯 昨日再度審訊

〔本報訊〕沈寂已久之軍事法庭，昨晨由陸起法官開庭，再度調查敵憲安田輝忠焚燬民房案，及宮本仁平，丸山政十虐殺陸祥生案。前者由證人楊士賢證明當時日兵焚燬房屋，鄉民曾跪求安田，但被渠以指揮刀所驅逐。後者由陸祥生之妻王三妹及當時同被逮捕之汽車夫馬家俊到庭證述，丸山政十承認曾拘捕陸祥生，惟仍否認有拷打之事。庭論案情已明，改期辯論後判決。（又訊）司法行政部最近派張世傑氏任軍事法庭法官，至於庭長一職，自劉世芳氏辭職出國後，迄今猶未發表。

## 偵查德國間諜 美軍報告經過

〔本報訊〕德國主要間諜歐哈脫，業經美軍逮捕，曾在滬公開審訊。現美軍當局定今晨十時，在四川路南京路口大通銀行四樓四一〇室招待新聞記者，由美憲兵隊馬紹爾及楊格上校分別報告偵查經過。

## 秦德純昨晉京

新自日本東京返國之國防部次長秦德純將軍，昨偕戰犯管理處處長鄒任之少將，乘夜車晉京述職。

# 地檢處傳楊錫志 定七日開庭偵訊

## 並向警備部提汪任等諸人

糧貨舞弊嫌疑巨案，延擱已久，未有發展。茲據大通社記者探悉：此案[illegible]檢察官王以德，於昨日簽發傳票，定於本月七日上午九時傳楊錫志到案，開始偵訊。至於羈押於淞滬警備司令部之汪任等人，任星槎及其他有關糧貨商嫌疑犯與證據等，全部案卷，已於昨日由地檢處函淞滬警備司令部，一併移送地檢處，[illegible]

# 父親節 擴展為國際性紀念節

## 徵募助學金

### 撥謝晉元子女教育費百萬

父親節推行委員會，連日集會討論關於八月八日父親節各項進行事宜，茲可得而述者，有如下數端：㊀本屆父親節，由上海方面首先發動，業經社會局核准照辦，並呈中央通令全國，一體紀念，推行委員會已將父親節發起經過及紀念式標語等宣傳品，分別航寄全國，凡四十餘大都市，即南洋華僑集中各地，亦經寄出，託由各地中央社印發或逕寄各大日報刊登，故本屆父親節可望全國一致推行。㊁推進委會第一步使父親節成為全國性的，第二步將推及全世界，成為國際性的，猶之母親節與勞動節之性質，向來國際性紀念節，均由歐美人發起，而父親節，則由我國人首先發起，故其意義深長，不言而喻。該會現已由發起人贊助人二十位聯名致函英美蘇法各駐華大使，請其轉達本國一致提倡推行。㊂該會對本市宣傳，正積極進行，如電台播音，各電影院映幻燈片，路牌廣告及標語等，均將於日內與市民相見。㊃該會對本屆父親節紀念，着重徵募助學金，已委託申報代收，而將捐款人姓名列登申新兩報，凡捐滿五萬元者，得題名列隊，以留紀念。該會已成立助學組，推潘公展、[illegible]等為委員，希望「孝親」之士，踴躍捐款，早日達成預定目標，以救濟清寒，尤其與苦難無依之兒童，該會將先撥出一百萬元，資助清苦之學生數百人，並以補助故謝晉元將軍之子女教育費，以紀念抗戰英雄，並留父親節一深刻之印象。

# 榮案全部人犯 昨移解軍法處

## 一場虛驚

### 衛士押解手槍走火 飛出三彈幸未傷人

〔本報訊〕昨日下午六時左右，宣司令抵警備部時，守候半日之各報記者紛紛進謁，惟宣氏因公忙未克接見，記者等乃聯合以卡片書面詢問榮案是否可以發表，經宣氏親筆答覆「尚未至發表時期，可發表時再告」。記者等旋於樓梯口遇稽查處副處長鄭重為氏，鄭氏手持案卷一束，據示記者即為榮案全文，並稱：「俟司令批閱後，明日當可奉告」云。又榮案全部案犯路文慶、宋仲衍、黃紹宥、趙紹宗、劉瑞標、吳志剛、顧祖十、朱通生、鄭通榮、龔榮培、吳吉蜜、羅渭泉、朱鑫生、陳路氏、陳志和等十五名，於昨晨始正式移解軍法處，當時並發生一場虛驚，幾有押解之某衛士手槍突然走火，射出子彈三顆，幸未傷人。現該案限於三日內審結，審訊期內嚴禁外界探訪或通信云。

## 騙子黃伯度 判刑一年六月

〔本報訊〕四川人黃伯度，曾冒充錢大鈞表姪，社會部次長[illegible]

## 父親節『助學金』捐欵報告（第二號）

| | |
|---|---|
| 王馥蓀紀念先父隊 | 十萬元 |
| 張祥生紀念父親節隊 | 十萬元 |
| 王良紀念父親節隊 | 十萬元 |
| 周孝亭紀念先父隊 | 十萬元 |
| 顧露康紀念先父于仙隊 | 七萬元 |
| 唐懋毅紀念父親健康隊 | 五萬元 |
| 陳宇澤紀念父親節隊 | 五萬元 |
| 孫蔚亭紀念父親節隊 | 五萬元 |
| 汪其俊紀念父親節隊 | 五萬元 |
| 胡士高紀念父親節隊 | 五萬元 |
| 以上共收 | 七十二萬元 |
| 前存 | 一百萬元 |
| 總結 | 一百七十二萬元 |

父親節最有意義的紀念，為捐助「助學金」，救濟失學青年。——捐款滿五萬元者，得題名列隊，款送申報社會服務處代收，捐款人姓名，在申報新聞報同時發表，以昭大信。

人人都有父親，人人應該紀念父親，紀念父親節，就是「做人」的起點。

父親節推行委員會啓

# 上海各大廠商店號優待申報讀者舉行聯合大贈送 (四十一)


Youth dress

一九四六年光榮成功出品

# 套頭青年裝

一等國民應穿一等服裝

漂亮 挺括 經穿 簡便

分成人 中人 兒童三種

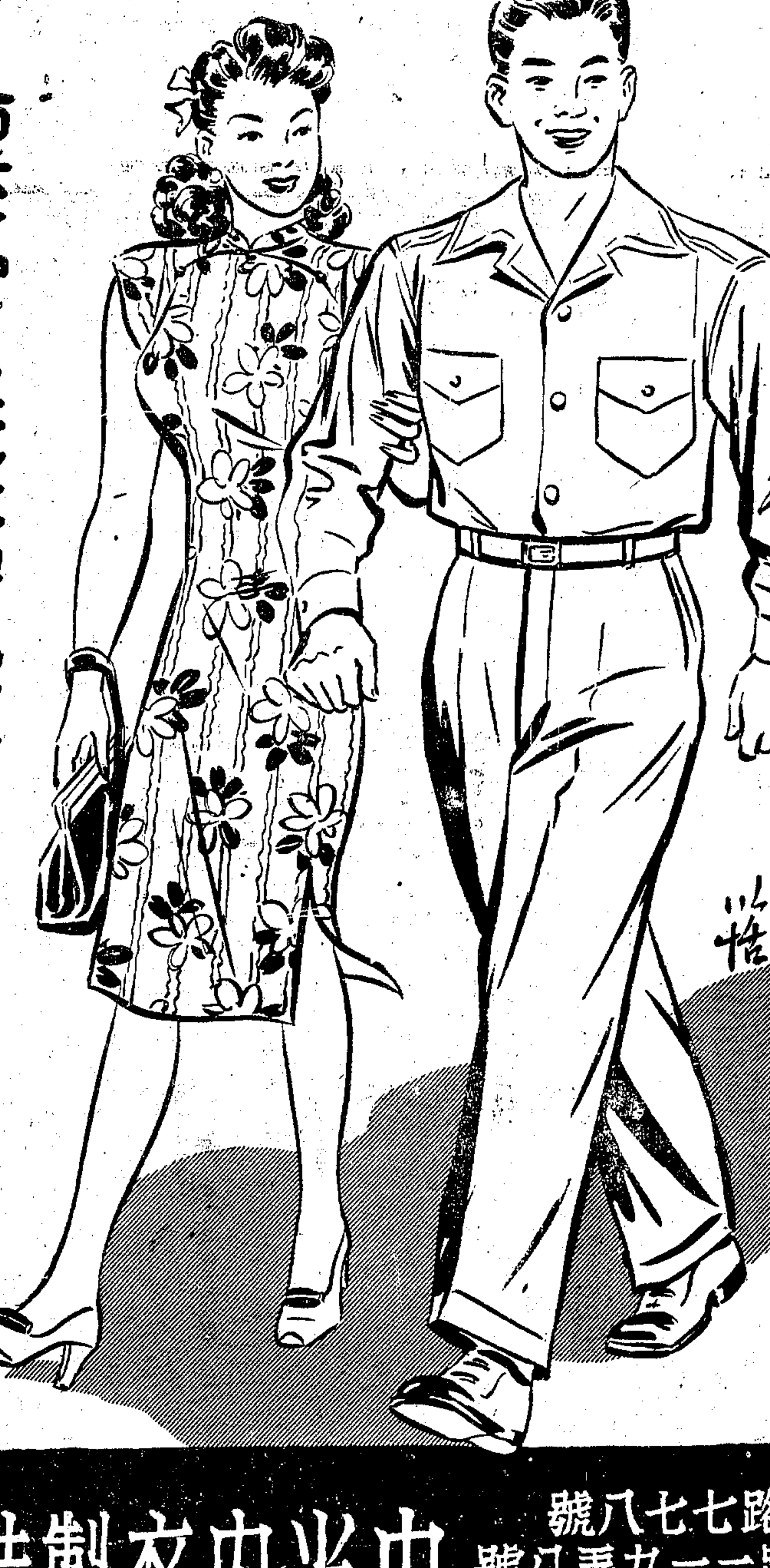

夏令式樣

專櫃發售 新新公司 大東襪廠 南洋襪廠 廣昇祥

中光內衣製造廠榮譽出品

各大公司百貨店均售
外埠郵購部樣本函索即寄

門市部南京路七七八號
總發行所西摩路一一九弄八號
電話 三八四九三·三八五八五


茲委託申報代辦聯合大贈送辦法詳見今日第七十版申報啓事參加之廠商店號名稱列后

（以筆劃多寡為序）

人和織造廠 九福公司 三星棉鐵廠 上海帳子公司 大利服裝製造廠 大美五金廠 大華飯店 大中國圖書局 公信會計用品社 中國化學工業社 中光內衣製造廠 中法藥房 中星熱水瓶廠 中美煙廠 中國聯合製品廠 四達實業公司 生化藥廠 永和實業公司 正德藥廠 丙康藥廠 明星香水廠 宏大橡膠廠 波司登皮件公司 金蕾烟公司 金城工藝社 信誼藥廠 信孚印染廠 保權工藝廠 美華汽水公司 泰昌食品公司 留蘭香牙膏廠 盈豐祥棉毛織染廠 康福花襪廠 華明烟公司 華德普藥廠 偉大食品廠 裕華化學工業公司 富華絲織造有限公司 湯生皮鞋廠 極星藥廠 雲裳綢絲時裝公司 愛華雨衣廠 愛華製藥社 楊氏化學治療研究所 新興襯衫廠 新一行 華利藥廠 趙南石藥局 福華烟草公司 福民藥廠 匯達烟草公司 慶德橡膠廠 錦華烟廠 藝光鋼精廠

申報讀者獨有利益請勿錯過

# 教育與體育

## 浙省推行師範教育
### 省立師範已成立十一所
### 簡易師範共設六十九所

〔本報杭州訊〕本省師範教育區，在上年分爲十區，今年三月間，增設省立處州師範學校一所，於是現劃全省爲十一區，與行政督察專員之區域相同。每一師範教育區，以省立師範學校爲輔導地方教育之機構，被輔導縣份，大概每區自六縣至八縣不等。頃經調整地點：杭州師範，設杭州市；嘉興師範，設平湖；湖州師範，設長興；錦堂師範，設慈谿；湘湖師範，設蕭山；台州師範，設仙居；金華師範，設義烏；衢州師範，設江山；嚴州師範，設淳安；溫州師範，設平陽；處州師範，設雲和。至簡易師範學校，在上年度已有五十四所。師範學校五所，合計爲五十九所。本年度增設鄞縣師範一所，嘉興、於潛、崇德、長興、象山、鎮海、金華等七所。下半年度可成立者，有桐鄉、餘姚二所，共計有六十九所。但孝豐、義烏、慈谿、定海、海鹽、平湖、建德七縣，尚未能成立，故猶未能達到一縣一簡師之計劃。

## 周尚代理英大校務

〔本報杭州一日電〕國立英大校長何炳松逝世，教部電派該校工學院長周尚代理校務，周已到杭，與各方接洽，日內赴京謁朱部長請訓。

## 教育活動議案 杜魯門簽署
### 利用海外剩餘物資 與他國交換留學生

〔美國新聞處華盛頓一日電〕杜魯門總統本日簽署富爾布拉特議案准許國務院利用海外剩餘物資售得款項之一部份，以便與他國交換留學生及其他教育活動。該議案規定與任何承購美國剩餘物資之國家作教育性質之交換，得撥用款項至二千萬美元爲止，而在訂有此種協定之每一國國內每年得撥付經費一百萬美元。富爾布拉特議案核准下列各種教育活動：㈠美國學生得領受外幣之津貼，用以支付在外國從事高等教育與研究之費用，㈡美國大學教授得領受津貼，在外國高等學府講學，㈢外國學生得領受獎學金，在美國之海外各學院肄業，如敘利亞貝魯特地方之美國大學，及土耳其斯丹堡地方之羅柏德大學，㈣外國學生得領受旅費，以便赴美考入美國大學肄業。

## 聯大復員員生 日內啟椗北上

〔本報訊〕國立西南聯合大學復員員生，現日在上海服務處登記，已達三百餘人，擬取海道北上。開船日已定安，五六兩月，可望啟椗。

## 青年中學近訊

本市林森中路青年中學，因歷史悠久，環境優良，校務夙稱發達。今春，潘公展氏出任該校董事長，即請李灝担任校長。李氏革新校務，增進設施，一時市中心區青年執經問難者，咸以一入其門爲嚮。頃聞，該校正利用暑期，一面辦理補習，兼施義教，一面繕修校舍，擴充設置，并準備新教訓計劃之實施。刻已遴聘廣東省文理學院教授皮禹爲秘書，任教該校十餘年之數理教員濮梓祥爲教務主任，他如訓育主任翟樹榮，體育主任儲休芳，圖書館主任任萊生，及各科教員等，又均爲教育界知名之士。並聞該校因鑒於社會風氣，日漸下墜，決定今後教訓實施，以培養民族道德爲主要目標云。

## 中教職業保障問題
## 董洗凡發表聲明

日前滬市若干報紙，載有同濟大學校長董洗凡，對「上海中等學校教員職業保障會」某君之談話一則，頃據董氏談稱：該項新聞之內容實與原意，頗有出入。當時該會某君來校訪問時，曾謂：教育局應通令各中學當局，不可無故解聘教員。余即表示因係初來上海，地方情形，甚不熟悉，對於他校事件，尤無置喙餘地。至於任何學校聘任教員，皆應以教學能力作衡量之標準，此乃自然之理，實無通令之必要。若於晤談之間，主張聘任之事項，以教學能力作標準，則凡從事教育者，自皆贊同等語。是故日前報載之談話，未免有斷章取義之處，理應有所聲明云。

## 徐悲鴻抵平
### 接收臨大八分組

〔中央社北平二日電〕國立北平藝術專科學校校長徐悲鴻，由滬乘輪北上，經津轉抵平，接收臨大八分班。

## 南洋模範中學 成立助學委會

本市南洋模範中學，素以管教嚴格，馳名滬上，歷屆畢業生，皆已升入交通大學或在工程界服務。現該校爲解決清寒同學學費問題，已成立「助學委員會」，開將進行國貨推銷，及工業品製造等工作。惟目前基金無着，推進困難，希望各界人士慷慨捐助，以襄義舉。聞該會辦事處，設在天平路二〇〇號。

## 中國新聞專校學行 畢業生記者聯誼會

中國新聞專科學校，爲適應報界之需要，創設研究科，招收大學畢業而有志於新聞事業之青年，授以新聞學理論，及實際經驗，第一期及第二期，均已修學期滿，在京，滬，北平，漢口，廣州，報界服務者，不下百餘人，茲經在本埠各報服務之同學十餘人發起，組織畢業生記者聯誼會，俾能互相切磋，精益求精，定於本月四日上午在該校大禮堂舉行第一次會議，屆時校長陳高傭，教務長儲玉坤，均將出席指導，並歡迎報界先進及有志新聞事業之青年參加云。

## 國立重慶大學
## 秋季增設醫學院
### 首屆新生在渝蓉兩地招收

〔本報重慶訊〕國立重慶大學，請准本年秋季起，增設醫學院，現已籌備就緒，首屆招收新生六十名，即將分別在渝蓉兩地舉行入學試驗，又川省衛生處長陳志潛，日前已赴渝參加重大醫學院籌備委員會議。

## 全國大學明年將設置體育系科
### 教部積極促進體育

## 袁敦禮郝更生董守義 分任體育行政工作

〔本報南京二日電〕教部明年擬就川，滇，桂，晉，浙，各大學，設置體育系科；東北（長春，哈爾濱），及各省籌設體師專校。

〔本報南京訊〕教部推行體育教育，不遺餘力，據悉：下年度之促進體育工作，則爲㈠充實學校體育設備，增設體育場所，（擬在首都籌設體育館，爲籃球，網球，健身器械，與游泳等之設備，並督促各省市籌撥經費，充實體育場設備，推而至于各縣市亦須限期完成體育場所）㈡加強體育師資訓練，（視經費可能，于全國擇相當之大學設體育系科，並指定省市增設體育師範專校，培養體育師資，並利用假期舉行講習會，以增進中學體育師資之學術），㈢獎勵民衆體育社團，（如督導中華體育協進會，中華體育學會，中央國術館等，展開體育工作）㈣加強體育視導，（一面派員視導，一面督促各省市健全體育行政組織）㈤擬辦實驗標準運動，㈥準備全運會。

另訊：聞教部本年下半年體育計畫，仍繼續體育巡迴輔導制度，擬組織隊團，分赴各省市巡迴輔導，並舉辦小學體育教師講習會，爲示範工作。又有遴選優良體育從業人員五人至十人，資送出國深造之動機，大致向英美文化專員進行商洽，由教部核准施行。並聞教部體育行政工作之分配：郝更生負責視導，兼及一般臨時工作；袁敦禮負體育訓練及巡迴輔導之領導責任；董守義任計畫，策進社會體育工作。

## 要訊彙誌

▲上海市教育局主辦之國民學校教員檢定試驗，昨在呂班路震旦大學舉行，共到六百餘人。

▲本市私立學校，如自願兼辦國民教育班，可於八月十二日前，向市教局國民教育處索填申請表申請。

▲上海市教局舉辦之中學教師暑期講習各科教師，現已聘定者，國文蔣維喬，劉大杰，英文錢鍾書，孫貴定，數學湯彥頤，朱公瑾，華羅庚，陳省身，段學復，周煒良，孫澤瀛，物理裘維裕，楊季璠，化學潘承圻，中學行政沈亦珍，教育原理傅統先，訓育問題杜佐周，健康教育徐德增，史地錢穆，王成組等專家多人。

▲上海市美術中心站，暑期研究班，已於一日開課。

▲上海市教局舉辦之第一屆國民學校教員短期訓練班，已定八月五日，假市立新陸師範開辦。

## 特稿
## 美國第一所盲童學校
### 一八二九年創立的配肯斯

配肯斯盲童學校，位於美國麻省波斯頓城的郊外。那裏，從世界各地來的盲童在散步，讀書，歡笑，遊戲，如常人一樣快樂。他們不用狗引路，不用手杖，但能從教室間跑來跑去，樓梯上走上走下，在廣達五十四畝的校園中散步。到週末，他們自己整好手提箱，回家去過假日。

這個學校，創立於一八二九年，是美國第一所盲童學校。它的目標，是要使殘疾的人也能有機會把自己的力能貢獻給社會。畢業生中，已有許多是社會上的知名之士，作家，和音樂家。

配肯斯是一片愉快的樂土。一百十七年來，它的教育都是很嚴格的。學校十分明瞭每個學生的個性才能，教師們依着他們的個性才能來教導。特別靈敏的觸覺和聽覺，並不是盲童天生就有的，這也需要長期的耐心訓練。

在學期開始時，你可能會碰到一個學生在兩所屋子間走着，突然地停了下來，拍了一下掌，然後又向前走了。靠了拍掌傳來的回聲，他可以知道自己已走了離屋子多遠了。但幾天以後，連這一點也不需要了。

一百年前，配肯斯就拋棄了「盲人看不見，一切可馬虎」的錯誤觀念，而和別的正常學校一樣地造起了錄映的校舍，高塔，花園，裏面有花草，樹木，池沼，小徑，其美麗簡直似一所地上的天堂。漂亮的教室中間，都有走廊，孩子們不必怕雨雪。

圖示：風光旖旎的配肯斯盲童學校

## 草地網球賽
## 定九日開始
### 男子單雙打秩序抽定
### 女子參加者寥寥無幾

〔本報訊〕本市首屆草地網球競賽，男子單打已定於本月九日起開始比賽，高級幼級單打同時開始，雙打則定於八月二十六日起賽，女子單雙及混合雙打因報名者寥寥，報名展期至六日截止。市體協網球委員會，爲商討競賽進行事宜，於昨日下午五時，在該會舉行第八次委員會議，出席委員程貽澤，趙敏恒等，當經議決要案多起，全部比賽秩序亦經排定。

**決議要案**

決議要案如下：㈠抽籤排定競賽全部秩序，㈡各組開賽日期，男高單打八月九日起賽，男雙打八月二十六日起賽，男幼單打八月九日起賽。㈢正式比賽用球，增加「拉狄生」一種。㈣女子單打及混合雙打，因報名參加者極少，自即日起延長報名至六日止。㈤獎品由各界熱心體育者捐贈。

**實力觀測**

男子高級單打，參加者共十八人，以陶冠球，柯拉沙，卡遜，王文正實力最強，復賽不出此四人，柯拉沙於第二週將遇周冠軍謝兆良之勝者，周冠軍是否能勝柯拉沙，殊無把握。李國璠第一週即遇卡遜，不勝可惜。男子雙打參加者共計十對，以王文正陶冠球，李國璠蔡國基，卡遜史規亞，余田光朋納維區四組最強，屆時當由此四組複賽，惟余田光朋納維區第二週中將逢謝兆良許承位，李國璠蔡國基第一週逢周冠軍李磊石，恐有劇烈競爭。男子幼級單打參加者二十八人，形勢尚難預測。抽定秩序錄下：

△男子高級單打

〔第一週〕㈠周冠軍對謝兆良 ㈡卡遜對李國璠

〔第二週〕㈠陶冠球對印迪遜 ㈡柯拉沙對周謝勝者 ㈢華爾遜對卡李勝者 ㈣王文正對李磊石

〔複賽〕㈠㈡勝者相逢 ㈢㈣勝者相逢

△男子雙打

〔第一週〕㈠余田光朋納維區對馮培唐有源 ㈡王文正陶冠軍對孫玉汪洪

〔第二週〕㈠卡遜史規亞對余志忠王嘉榮 ㈡謝兆良許承位對余朋馮唐勝者 ㈢顧家振鄭文瀚對王陶孫汪勝者 ㈣李國璠蔡國基對周冠軍李磊石

〔複賽〕㈠㈡勝者相逢 ㈢㈣勝者相逢

△男子幼級單打

〔第一週〕㈠王鏡洲對張榮才，㈡孫以澄對鄭正明，㈢毛鴻發對李潤身，㈣經茂卿對張振儒，㈤若維亞對馮培，㈥顧家振對錢祥生，㈦陸鴻疇對歐拉齊，㈧李如相對魏詩蓀，㈨呂鈞對翟永樞，㈩馬惠光對夏覺民，(十一)倪興祖對朱寬，(十二)奧洛遜對王際昌，

〔第二週〕㈠鄭文瀚對張有昌，㈡一二勝者相逢，㈢三四勝者相逢，㈣五六勝者相逢，㈤七八勝者相逢，㈥九十勝者相逢，㈦十一十二勝者相逢，㈧高立行對吳伯衡。

## 今晚排球聯賽
### 白隊逢粵剛粵

首屆排球聯賽，今日下午五時半起，男子甲乙及女子共四場在市體育館球場交鋒，乙組敬業首戰菁華，兩隊實力相仿，女子組務本相逢南星，前者老將如雲，如張碧如，李波，鄭少桃，南星係復旦同學所組成，務本取勝，相當費力。女組另幕友隊與華嚴對壘，友隊即孫隊化身，甲組壓軸，野心勃勃之白隊，迎鬥粵剛粵。白隊在李震中，虞谷遂，汪德元，魏師尹等努力下，合作默契。今日秩序如下：

敬業—菁華（乙一）五時卅分
務本—南星（女子）六時一刻
友隊—華嚴（女子）下午七時
白隊—粵剛粵（甲組）七時三刻

## 小型足球聯賽
### 今日甲組兩場

首屆小型足球聯賽，今日甲組共兩幕，自下午五時起，由中央對康隊，西青對合衆甲，四隊假膠州公園舉行，乙丙組輪空，今日秩序如下：

中央—康隊（甲一）五時
合衆甲—西青（甲二）六時

## 首屆乒乓聯賽
## 滬星雙喜臨門

▲前晚戰果

滬星勝飛馬（一部）五—〇
滬星勝中友（一部）五—〇
郵一勝東昌（二部）五—〇
郵一勝招一（四部）五—〇
巴黎勝先施（五部）四—一
復進勝永大（三部）四—一

今晚秩序

泰山甲—中友甲（三部）六時中華
滬星—中聯（一部）七半中華
永大—絹一（三部）九時中華
孔雀—先施（五部）六半郵務
郵甲—先施（五部）八時郵務

## 虹口露天游泳池
### 舉辦暑期訓練班

虹口露天游泳池，爲普及市民學習游泳，於八月五日起，開辦游泳訓練班，分初級學習基本動作，中級學習游泳一般姿式，高級學習跳水與救生技術，爲期一月，每日上午七時半至八時半，由專家指導，酌收費用，並已定章程，凡有志學習者，可憑體格試驗證二寸半身照片兩張，向該池接洽報名。

# 民政簡報

## 本市禮俗行政
## 劃歸社會局主辦

本市禮俗行政原由社會局主辦，嗣因該項業務屬於民政範圍，移交民政處辦理。市府近以民政處限於人事編制，又將增添兵役優待等業務，所有禮俗行政接辦，自有困難。昨令各該局處，仍歸社會局繼續辦理云。

## 第二區區民代表
## 請劃地建築區址

本市第二區區民代表會，第一次會議議決建造該會會址，及該區區公所址，經推定代表劉協助，汪仰眞，賀惠德等六人，組織請求團，而向市長請求劃撥空餘公地一處。於昨日（一日）上午十時，由該區區長李汝楳陪往市府謁見市長。經該代表等陳述理由及辦法後，吳市長即爲贊同，允即轉飭有關局處調查後劃撥。而於該代表等對地方自治工作之熱忱，更爲欣慰。並以希望該區成爲本市模範區相勉。最後復指示今後區保工作方針，各代表以已得圓滿結果，即欣辭而去。

## 廿三區興修碼頭

第二十三區轄境之吳淞鎮，爲上海海道必經之鉅埠，商業繁盛，帆檣林立。自八一三戰事起後，沿江各碼頭悉遭暴敵毀壞，致起卸貨物，極感不便。該區區公所有鑒及此，特發動當地紳商各界，向各工廠商店及殷戶捐募鉅款，將較爲重要之外馬路長勝棧碼頭，先行修築，現正估計工料，不日將開始動工。

又訊，第二十三區（吳淞），救濟麵粉已於五月三十一日分發赤貧戶，計三百七十八包，尚有剩餘六十八包，經委托該區區公所辦理，迄至七月廿八日止，已代爲發放完竣。

## 戶籍法規
## 疑義問答（續）

(十五)問：有未進過私塾，又未受過學校教育而能識字者，應如何填記，其教育程度？答：可視其識字之程度列爲「私一」或「私二」等。

(十六)問：理髮匠有開舖營業，與挑担營業者，應歸入何業？答：經營理髮爲生者，無論開舖與流動者，均可列爲其他職業。

(十七)問：銀行職員，是否爲商業抑係公務？答：國家銀行職員可列爲「公務」，其他地方或私人銀行職員，可列爲「商業」。

(十八)問：僧道募化誦經，是否列爲宗教事業，抑係無業？答：僧道若以募化爲生，則所得收入，係屬賄與，而非報酬，與沿門托鉢之乞丐同爲「無業」。若以誦經取得報酬，自屬宗教事業，應列爲「自由職業」。若誦經取得報酬，仍兼募化，則應以其有報酬之部份爲主，列爲自由職業。

## 民政處答長虹君

說話半月刊第一期長虹君「向民政處建議」一文，據民政處主管人員談：長虹君愛護本市保甲制度，向本處建議各點，深爲欽佩。惟所舉問題多與事實不符，茲分別說明，以釋誤會。㈠身分證原爲便利持證人隨時證明本人身份之用，故證內須詳載各項事實，如過分簡略，仍須赴市府警局，區公所查閱戶口調查表，則身分證完全失却效用。㈡新印選入聲請書「年齡」一欄，並非遺漏，而係依照中央訂頒表式擬訂。至中央表式何以不列年齡，因年齡須年年增加，本年所填，明年即須推算，故改用出生年月，因出身年月係永久不變，可減少年齡錯誤。㈢戶內有三人，係由三個地方而來者，吾人不能疏忽，此三人決非同時到達。如先後到達，即應先後分別塡寫聲請，根本不成問題。如湊巧此三人同時到達，則可合填一張聲請書，何處來與原住址一欄，不敷塡寫時，可於備考欄內註明。㈣房客已去而不申報遷出，保甲長自應督促申報。門上加鎖，尚有返回之意思，於返回時督促申報即可。又全家一走了之，近於逃避，保甲長一時如何得知？責備保甲長，實屬無辜。但保甲長對逃亡之戶口，亦有查報之責耳。其餘長虹君指出表式過於繁複，其實均參照中央所訂頒者，且此項表式，已具成效，戰時施行於各省縣鄉，上海文化水準，當不致較各省縣鄉爲低，似毋庸過慮也。

## 各區簡訊

▲第二十二區公所昨（一）下午三時，召集所屬十二保幹事舉行會議。區長出席主持，聽取各保幹事上月份經辦工作報告，並對今後工作方針有所指示。

▲本市楊樹浦第二十區區公所，自七月卅一日起至八月七日止，每日上午九時至十一時半，下午二時至五時，分別在區公所，第二區衛生所松潘路診療所，下午四時至九時在滬東醫院等三處，爲各保居民普遍注射防疫針。

▲本市第六區（虞家灣）區長章鵬若因病辭職，市府派民政處督導鄭俠接充，鄭區長已於昨日到區視事。鄭區長服務黨政各界歷二十餘年，老成練達，此次出任區長，定多建樹云。

▲十一區（新成）區公所，特聘同德，中美，惠旅，宏仁，平民療養院，新閘衛生實驗所，同濟大學附屬醫院等七醫院，實施貧民免費診治。又注射防疫工作時，改由區民逕往同孚路同德醫院注射。

第三十二區（眞茹）補辦市參議員選舉，截至七月二十五日止，前往參加競選登記者，計錢頌平等七人。又該區於上月卅日上午九時，召集全體正副保長暨保幹事，舉行關於市參議員選舉事務講習會。

舉手使用 開口分明
黑變白
白齒 殺菌 向負盛譽
總經理 上海百昌行
各處均售

爲調劑夜眠的體溫着想
毛巾被
的是妙品
熱夜蓋被，厚不好，薄不好，過不好，所以過去前顧後，一致推重本公司的毛巾被，且因質料軟，花色好，又溫暖，又吸汗，十分衛生，足使夢寐安閒，甜蜜
售價：每條自一萬四千元起
大毛巾 又稱浴巾 吸水腰腹 披肩背寒 避風皮肚 保暖體身 實用方面 佳妙無比
三友實業社 南京路浙江路東 電話九〇七八八

風行全國：美國小孩牌 葡萄乾
★強身 補血★
愛吃兒童 個個活潑

美利葡萄乾公司 上海金陵路396弄13號 分公司：天津 漢口 南京 徐州
到處有售

趙南石藥局 地址貴州路一〇一號五 電話95334
疥瘡專藥 毒特靈
龍班 補腎丸
清火退熱丸
天然治咳露 天然治咳草
專治狐臭藥
狗寶胃氣散

清血解毒丸
肺病 補肺露
痔瘡丹
五馬路七一四號（新東方飯店對面）
採芝堂藥房 杭州分店 無錫分店 光復路新門內

眞金不怕火！
治癬名藥 甘露
要有眞實功效，方得大衆信仰！
滴滴見效 人人讚美
△能愈最纏綿之癬疾 △能治最難治之疥瘡 △能止最難忍之奇癢 △能去最反覆之濕氣
上海·同仁西藥社出品·藥房公司均售

上海東萊銀行公告
本行八仙橋支行奉財政部京錢戊字二八五號批令核准恢復營業謹擇於三十五年八月三日（星期六）復業敬備茶點恭請光臨指教
總行地址天津路八十五號電話一六二二〇
支行地址西藏南路八十四號電話八五〇四〇

綢業權威！
時新綢緞公司
開幕廉價
特闢 犧牲品部
印花綢每件八千五百元
廣東拷綢每件六千五百元
花式新奇·價廉質美
南京西路六十四號（新世界西首） 電話九四四〇三

新興公司 地址 南京路廣西路口 電話 91201 93788
出清存貨 大賤賣
各色布疋 日用百貨
全部敵偽物資短期掃數出籠

仙樂冷氣舞廳 花園飯店 歌星大會
今晚起特請 海上名歌星
吳鶯音 佩伊 金佩音 鄭霞 朗霞 張妮 鄭雯 裴雲 麗蓉（姓名以筆劃爲序）
二大樂隊伴奏 仙樂 大榮 正宗 川榮
（同時開放）（和榮二萬起）（連捐一萬元）
座定電話 32525

麗園
七月七日長生殿 夜靜麗園私語時 天階夜月涼如水 爭看牛郎織女星
音樂 鄧表國 慶演 歌唱
成名傑作 冰站 特色冰淇淋 不同凡響
慶祝佳節 加料特製
七巧 大菜 豐腴濃郁 從來未有 定座電話三七〇四六 壹萬元

# 商業新聞

## 發還綸昌棧單貨 已商定分配辦法 全部十二萬疋先還兩萬疋

【本報訊】英商綸昌紡織漂染廠所出頁呢及各種花布，戰前行銷甚廣，戰時爲敵日佔據，存貨盡遭掠奪，抗戰勝利，英商始行收復，然其戰前所出布疋棧單，未經清理，持單人頗有糾紛，綸昌棧單布公會探悉，敵日遺留在各倉庫之物資，尚有一部份綸昌貨在內，乃呈准敵偽產業處理局，清理發還，惟此種遺留布疋之出於僞商總會所寄存者，據稱係屬敵偽向商人征購所得，並非直接取自綸昌，竟未允發還，公會遂先就綸昌部份，與該廠當局交涉發還，廠方又以該廠自有之布，悉遭掠奪，主張就遺留部份平均比例分配，公會則要求須先顧全客家利益，幾經磋商，最近始粗獲成議，於昨日（二日）下午四時，公會召集持單人會議，協議分貨辦法，據稱兩人之持有該廠棧單者，計二千九百零五件，約合十二萬疋，其已向公會登記者爲二千五百件，廠方會答應就遺留部份，先撥付一萬七千疋，後又加至二萬疋，其餘俟向敵日收得賠償後，再行清理，昨日公會會議時，到會持單人表示原則上贊同，聞公會尚待各持單人完成委託手續，方可正式與綸昌成立協定，據綸昌廠負責人表示，將來須與公會會商公告，以昭大信云，公會方面透露消息，綸昌所出花色，本有三十種左右，今之遺留者僅五六種，且多屬檔子較次之貨，而各棧單所載，種類不一，將來非共同分配，無法解決，據稱該者表示，貨品種類不同，但可分別評價，求得共數，以便公平分配，故棧單之爲某貨者，所分得者可能爲他貨，但公會當力求公正云，有關係方面，盼能組織委員會以辦理此事，大部份持單人並求速了，以資救濟，昨日之持單人會議，均依此原則進行，茲探錄決議之要點如次。㈠綸昌撥二萬疋交本市客戶持單人分配，㈡各戶受分配之數，照其棧單存貨評價比例辦理，㈢組織評價，分發，計核，保管等委員會，㈣俟持單人委託手續辦妥，與綸昌訂約，並呈報主管機關。

## 金價微升・美鈔小挫

金赤昨有實銷，尚形穩定，起什有限，交易尚不見暢，晨初一八八萬，開後稍要者托錢兌業來進，繼續微挺至一八八萬八，而後見定，央行以一八八萬五之價配給六三條，十時後漸趨平定，低價曾退至一八七萬八，午刻則站定於一八八萬以上，午後繼續穩健，仍在原價掙扎，結果較前收微升二千，銀樓飾金微升爲念萬〇二，紋銀平而銀元升，嗜拆銀根平衡，息價自一角至一角三不等。

外幣美鈔亦呈穩定，隨金市稍作進退，晨開二五一〇元，高價二五二〇元，低價二四九〇元，午刻又在二五一〇元左右盤旋，並無任何特殊活動，午後仍在二五〇〇元左右徘徊，結果較前收回挫十五元，港票在五六〇元內外徘徊，結果則微降三元，港匯五四五元至五五五元，印匯六六〇元至六七〇元，英匯八千八至八千九，賣價尚肯酌減，美匯仍告呆滯。

## 公債雜牌見秀

公債僅有某銀行，來吸數十萬元，業中大戶均移往永紗期貨活動，無人鼓勵，仍形冷落，僅丁戊以期遠稍告上升，統丙晨開七二〇元，中途低價退至七〇〇元，但以雜牌見秀，午刻復拉高少許，而以七四〇元結束，結果較前收微降十元，甲乙亦然，丁種升廿元，戊種再好三十元。

## 華股盤旋不定

華股在高檔盤旋，永紗有某炙手可熱之大戶，大批出籠，欲漲而止者再，美亞則低後反有反動，各小股倍形冷淡，察其形勢，永紗仰高而止，難免●度盤旋，晨初最高價時永紗七三〇元，美亞則最低三七三〇元，三小股則由高而下，景福自二五五元退至二三三元，新光自二四五元退至二二七元，勤興自一八五元退至一六七元，中途永紗見低價六九五元，美亞則反見高價四一五〇元，仍在背道而行，近午都由低徵回，結果較前收永紗回跌二十元，美亞則平，景福新光各跌半成，勤興則微降而已，較冷各中小型除新亞世界告平，餘者均見微挫，元老股平平。

外股欲漲又止，怡紗裝開九五〇〇元後，不進則退，引起多方不安，開後陸續小挫，退至九〇〇〇元而後定，怡嘽更爲遜色，業廣紙業兩者尚告平定，結果較前收計怡紗會德興，跌落半成，怡嘽跌一成光景，亞洲鋼業英聯微跌，業廣紙業尚平。

## 到貨多銷路滯・米價繼續下降

昨日米市來源，南北市共到五千餘石，北市貨河銷呆鈍，續挫千餘元，南市到銷兩淡，形勢平疲，新粳來貨略有，再小一二千元，白元亦小二三千元，麵粉銷化活絡，疲而復振，回漲四五百元，小麥閩帮揀高進取，市形挺站，惟中次依然少神，廠方進胃平淡，昨日米開，黃豆新貨來源略湧，消化平平，回小一二千元，蠶豆去胃依然不振，交易清淡，修削一千餘元，生仁提高殺次，豆餅仍趨堅定之勢。

## 申請復業行莊 一千四百餘家

收復區之敵僞行莊，勝利後均已遂令停止，其清理工作亦完成十分之九，據財政部有關人士稱：此類行莊絕對不允其復業。至關於戰前設立之行莊，因抗戰停業而申請復業者，前會限於五月十五日截止，後應各行莊要求，復展期至七月十五日，經統計全國各地申請復業行莊，達一千四百餘家，以天津，北平，青島等地爲最多，他如嘉興，常州，燕州，以及邊疆各地亦均有申請者。

## 墨西哥黃金 走私到滬

墨西哥黃金流入香港後，香港政府雖嚴禁黃金出口，而走私者，則利用種種方法，輸入內地，聞已有一部到滬，並有陸續帶來者，一般預料本市金價，將趨下跌。

## 外銷茶交易突暢 傳摩洛哥有解禁之望

向銷非洲摩洛哥之陳中抽珍，陳珍眉，婺源陳特貢等花色，昨日市上交易頗盛，因傳聞彼地茶市不久可有開禁之希望，故本市出口行家，買氣陡烈，[illegible]昌茶葉公司共吸進二千四百餘箱，印商裕隆洋行亦進二百箱，同時美星洋行則抗取百箱左右，市況挺秀，結果大都發現高價，至於紅綠茶內銷，仍在悄悄氣氛下盤旋。

## 眾業公所正式解散 申請加入證交者十二家

【本報訊】前外商眾業公所中外會員六十四人，日前中午假華懋飯店舉行餐會，藉以誌念該公所宣告正式解散。餐會由海晏氏作東。餐畢，首由海氏致詞，略稱：該公所成立於一九〇五年，初時僅有會員五十家。其後逐步擴充，會員國籍多至十二國。卅六年過程中，賴各會員盡力合作，使該所業務，得以蒸蒸日上。海氏旋對各出力會員，一一推崇備至。旋由新鼎泰行主人高鼎杓氏代表各外籍會員，蔡佩玲代表各華籍會員，分別致答詞，餐會延至二時半，始告散席。眾業公所從此即成爲歷史上之名稱，但聞該所之洋商經紀人，已有十二家具書申請加入證交，皆由華人具名，據一般揣測，或可望通過，又洋商股票，申請上市者，數亦不少，但以產業在滬者爲限，其南洋方面之橡皮股票等，聞將轉往香港交易云。

## 票據交換所 組織草案擬定

辦理本市當日金融票據交換清算事宜之票據交換所，勝利後暫由中央銀行組設委員會管理，迄至目前止，直接關接交換戶已達一七六戶，內中包括錢莊五十家，信託九家除去外商銀行十一家外，餘均爲國營及商業銀行，工作頗多進展，前經金融界與該行洽妥，成立跟獨機構，惟保留每日交換差額，轉賬仍集中於該行，并擬定草案，組設委員會，內設執行委員十五人，規定四行兩局各一人，小四行二人外商銀行及商業銀行錢莊各二人，餘一人爲銀錢業聯合準備會經理担任，經由執行委員中產生五常務委員，指定準備會經理爲常委之一，由此再互推主席，此外并由中央銀行另派監理常川駐所，會同準備會及交換所兩經理處決臨時發生事件，一俟財部核准以後，即由銀錢業聯合召開大會，推選委員，屆時該行辦理移交則銀錢業票據交換所即可正式成立，聞主任一席將由商業銀行中產生，經理則另行聘請。

## 爪哇茶產劇減

【路透社爪哇二日電】爪哇茶產量一九四〇年曾達六二・〇〇〇噸，但去年已銳減至一・七〇〇噸，其原因一係由於糧食缺乏，茶園皆改種糧食，一係由於日本佔領時之不予注意，而只顧及戰爭原料之種植，荷屬東印度政府刻正努力設法恢復生產，一年後期能達戰前生產量百分之廿。

## 華北地毯業危殆 織工要求改善待遇 成本將隨工資加高

【路透社天津二日電】製地毯工業，原亦爲華北主要出口業之一，現亦已面臨崩潰之危機，織工多皆罷工，並提出改善待遇之要求，該項要求如予接受，則地毯之生產成本將較美國售價爲高，而美國乃屬過去最主要之中國地毯市場也，戰前以爲中國最佳，出口貨之一，有織機約五千，工人二萬至二萬五千人左右，華北輸出量平均每月達一〇〇，〇〇〇方尺，價值美金八萬至十萬元。

## 關內外物資交流 不久可見諸事實

【本報天津二日電】東北與關內經濟溝通事，即將見諸事實，東北棉布恐慌，關內糧食缺乏，切需有無相濟，據悉東北經濟委員會決設物資調節委員會，分糧煤雜貨織物四委會，主持物資交流，津雜糧價約高東北一倍，如能大量運輸，對平津人民生計殊有裨益。

## 煤價回跌

煤市自煤塊因聞上海市煤商業聯合營業處已向經濟部燃管會申請配得陽泉塊煤數百噸，其配價僅每噸二十萬元，（再轉配煤商價爲三十三萬元），是以持貨者咸具戒心，均圖趁高脫售，故市價已稍回跌，烟煤塊開灤火車篩塊亦有配給，其配售聯合營業處股東價爲廿一萬元，故開平烟煤塊現貨揀篩塊市價亦莫不下跌。

## 每日配七百担 每担七萬三千

## 油荒不至發生 如電力可充分供給 一家產量可供全市

【本報訊】中國植物油料廠襄理李廷棟氏頃語本報記者稱：本市食油供應情形，可不致發生問題。對油價前途，亦表樂觀。蓋按該廠目前之生產量而言，足供本街實銷一半而有餘。如公用局能商電力公司對該廠恢復正常供電量，則該廠對全市之需要量，足可全力負担供應。現估計全市每日約需消耗食油一千餘担，而該廠目前直接配售於各零售店者，日達七百担。該廠之配售食油，初係受敵僞產業處理局之委託，報接受全市零售店申請直接配售。經該廠調查結果，合格者有六百家。當分甲乙丙三組，每組兩百家，逐日輪流配售。昨日配售丙組零售店二百家，每家配售壹油一桶。計重三十担半。每担配售價爲七萬三千元，包括運費在內。各店門售價規定最多利潤，不得超過百分之十，故約計每斤約在八十元左右。該廠現決每日繼續直接配售，決不中斷，以達抑平油價之目的，又該廠日前自青島運到生油一千担，中國食油公司亦運到七千担，故本市食油問題，決無匱乏之虞。

## 棉紗布大批運粵

【本報訊】招商局海皖輪昨日出口，裝棉紗二千二百餘件，疋頭二千零二十餘件，其中一百三十八件係中紡所報裝，另有卜內門洋碱八百五十件，藥材八百件，雜貨五百餘件，運往廣東，前日江和輪駛渝，計裝棉花一千件，棉布約八百餘件，棉花係中新紗廠運渝，棉布係中紡公司運去，另有機件數十箱，係重慶中國毛織公司之毛織機器。

## 加拿大金價 政府不允提高

【路透社渥太華二日電】最近加拿大幣之調整匯價，使金價自每盎斯美金三十八元五角減低至三十五元，加拿大金礦商刻已自政府方面獲得若干讓步，但欲求將金價提高，則仍難成功，美英兩國曾再度表示決心，不將金價提高，而南非諸國近復大量搶出，希望，更見完全破滅矣，按南美諸自由市場上，金價有高至每盎斯美金四十元者，印度中東及上海則尤甚，故加拿大金商亦要求提高金價，售與外國，加拿大產金量每年達三，〇〇〇，〇〇〇盎斯之多，故如予自由售出，顯將大大影響世界金市。

## 土糖售價轉緊

昨糖市以現貨乳缺，依然趨緊，公會有汕頭帮開出提貨九萬一千元至九萬元，升一二千元，成交數百包，興化帮開上貨粉白十三萬五千元，中檔十二萬六七千元，興赤十一萬五六七千元，次之十一萬四千元，共成交二百餘隻，建帮刁青叫升二三千元，未成交，中砂白如厦門溫州來貨，成本均高，故開價不能合滬公司而低，大約須超出限價三萬以上。

## 農貸 對象共有七種 期限多在一年以內 月息最低祇有二分

【本報訊】記者頃訪中國農民銀行本市分行，詢以該行辦理農貸情形。承告滬行：辦理農貸，按農業之性質而分，共有七種：即生產・運銷・倉庫・推廣・副業・水利・急賑等是。貸款對象，以農會及合作社爲主。此外如公營有關農業之推廣及改進等機構，私人創辦之農場等，亦酌量貸給款項。貸款年限，以普通生產貸款而言，大多在一年以內。此外如水利等貸款，時期比較冗長，惟最長以不超過三年爲原則。目前農貸，以生產性之放款居多。滬行放款範圍，包括二十一縣。惟現以交通阻滯關係，實際辦理農貸者，僅江南十六縣。此中尤以蘇州・無錫・常熟・吳江一帶之蠶絲貸款；太倉・嘉定・崑山一帶之棉花貸款；佔數尤鉅。普通農貸，最高月息以不超過四分爲原則。至如含有救濟性質之緊急貸款，則月息僅二分。滬行自本年三月初開始辦理農貸以來，迄已貸出款項總數達二十億元。此中屬於生產方面之農貸，則佔一半以上云。

## 紗布愈疲 現棉堅挺

昨日紗市[illegible]，致交易殊稀，廿支雙馬以一百念六萬收盤，較上日又跌二萬，其餘中小型紗亦跟小一・二萬，惟卅二支細紗及四十二支雙股線，因廣帮稍有進胃，價與上日無甚軒輊，午時紡建公司照例開紗，廿支有日光一牌供售，價較週三之[illegible]年紗標低三萬。

昨日紐約美棉[illegible]，計近期美金三三・七五，新花漲期三〇・八一，米特林現貨三四・五九，本埠現棉價交並堅，常州大成江陰利泰崇明[illegible]等廠均有採辦，市價再升一，二千元。

布市實際交易不暢，加之紗市一蹶不振，人心愈形凋敝，近來嗶嘰現貨增加，市象愈虛，龍頭帶軟，惟士林布因染料工資較昂，然大勢亦屬平庸。

## 市價一覽（八月二日）

（法幣單位元）▲漲 ×跌

◉金銀貨幣：（金赤）開 高 低 收（買價、賣價） 飾金 紋銀 美鈔開 高 低 收 香港票 以下美元計算：英金鎊 澳金鎊 羅比票 菲列濱 —— [illegible]

◉中央外匯掛價：美匯進 美匯出 ◉電匯紐約：每美元 九月期 十月期 十一月期 ◉中央銀行利率：重貼現（千元） 拆放日拆（千元） ◉商業銀行利率：貼現息（每元） ◉錢業公會掛牌：拆息（千元） ◉公債股票：統甲 統乙 統丙 統丁 統戊 永紗開 收 美亞開 收 景福開 收 新光 勤興 中紡 大中華 中法 新亞 內衣 商務 中華 公司新 怡紗 怡嘽 紙業 鋼業 英聯 亞洲 業廣 —— [illegible]

◉紗線（單位千）：42支雙線藍鳳 水月 寶光 32支金寶星 藍鳳 日光 20支特雙馬 特金塔 特金城 特金雞 特天女 特醒獅 特飛虎 特雙喜 彩魁星 紅魁星 紅人鐘 白飛艇 天女 地球 金塔 立馬 豐年 金城 藍鳳 荷心 三明 蜂蝶 紅蜂 帆船 天女 金元寶 16支光明 10支雙貓 九魚 金寶星 —— [illegible]

◉棉布（每疋）：上列錢交價 鴛鴦喜士林 新家庭士林 一金九如又 大陸榮士林 大保國士林 一四八美亭士林 一四○統閨貳又 一四○西鐘又 一四○百花圖又 一四○上壽又 一四○芷江又 一四○四獅又 42上壽元府綢 42雙魚元府綢 又明顯府綢 海關鐘藍布 又元細布 大陸元細布 大安元細布 鯊鯉濃布 一定如意濃布 頭馬濃布 觀世音又 水月洋布 四君子嗶嘰 三羊嗶嘰 12磅彩球細布 12磅龍頭細布 12磅藍鷄又 12磅五福又 12磅大鵬又 12磅神鵬又 12磅寶貨又 12磅振平又 又ABC細布 16磅寶麗細布 16磅寶鷄粗布 16磅飛鴻粗布 14磅馬抱粗布 百花納夫安 一統國納夫安 又絲光元布 海關鐘元斜 四君子直貢 又黃斜紋 芷江元直貢 ◉呢絨（每碼）：振興法蘭絨 協新蔴紗呢 公大海斯 又二號又 怡和灰麻又 章華派力司 華新毛嗶嘰 利興又 蘇新紫羅蘭 萬花洋布 美綸女色呢 永興制服呢 英製法蘭絨 寶華山東花呢 又元大衣呢 —— [illegible]

◉衣著：又羊毛游衣 ◉毛巾（每打） 14寸熊貓巾 15寸大鵬巾 三四三角牌 三四黑人毛巾 一四○黑人毛巾 83雨友祝君 一八○麥脫毛巾 83麻雀毛巾 83寶塔毛巾 三星球毛巾 ◉化粧品：三星牙膏 黑人牙膏 固齒靈牙膏 椰子香皂 西文檀膽皂 四合一香皂 壹麗香皂 白麗脂 雙妹花露水 明星花露水 雙妹雅霜 四合一面粉 百雀靈 蝶霜 雙妹粉 雙鳳粉 雙鶴髮 先施牙膏 浪澤頭油 冶濕牙膏 檀香皂 裕華香皂 又二號 萬金藥皂 大喜牙膏 永備牙膏 留蘭香又 大號白雪 三號白雪 白雪牙膏 生活牙膏 金龍牙膏 頭山牙膏 麥牌香皂 堅固牙膏 寶生香皂 貝林頭油 具林紅標頭蠟 ◉皮球（打） ◉棉織品：又羊毛游衣 又寶泰 又條紋 又新羊毛 延壽棉毛衫 博士棉毛衫 水晶棉毛衫 42司麥脫 60又條紋 42三六新 府綢襯衫 白府綢 又條紋 DD香港衫 D香港衫 ABC 三八汗背心 府綢襯衫 A.B.C.西內汗衫 中光大短褲 短褲衩 小人又 中人又 大人又 大長袖汗背心 小人又 中人又 大利男衫 短袖吉普 又長袖 女百福長 男嗶嘰短袖 又長袖杉褲 男中山裝 男花雨褲 99公民 100綢緞 32支長紅桔襪 32支斑馬襪 32支新鴻襪 100裸魚男襪 光明頭襪 保暖吉普 大賽彩花又 大發被單（條） 女絲紗襪（打） 人和勝利衫 又女褲 又背心 ◉毛巾（每打）又羊毛游衣 14寸熊貓巾 15寸大鵬巾 —— [illegible]

◉人造絲：天橋 又銀鳳 金鷹 金獅 ◉絲綢：大成華 大成蘭（每碼） 華錦綢 美亞被面 大誠被面 普通五担 普通另担 干經五担 干經另担 ◉雜糧：高勻廢絲 ◉茶葉（每担）：三〇洋紡（疋） 大侯呢 ◉茶葉：陳珍眉 陳中抽珍 陳特貢 平水新龍井 婺源陳炒青 台灣上紅 陳中祁門 ◉食米（每石）：浦東新粳上 又中 又下 常錫白粳上 又中 又下 崑蘇白粳上 又中 又下 青角薄稻上 又中 又下 南港早稻上 又中 又下 宜興羊秈上 又中 又下 溧陽埠尖上 又中 又下 蕪湖客尖上 又中 又下 南京碾尖上 又中 又下 直塘杜尖上 又中 又下 金壇白元上 又中 又下 南京客元上 又中 又下 無錫白粳上 又中 又下 ◉麵粉（每包）：老車粉 至 砲車粉 至 兵船粉 至 ◉麩皮：鷄球粉 地球粉 加拿大洋粉 皁鑿麩皮（担） 福新麩皮（担） 華豐麩皮（担） ◉雜糧（担）：廠開高小麥 蘇州小麥 無錫小麥 崑山小麥 常熟小麥 崇明小麥 南京白麥 無錫白麥 陸口新黃豆 徐州黃豆 —— [illegible]

◉豆餅：又羊新豆 ◉食油：開封洋莊仁 青島生仁 又洋莊仁 毛豆 ◉食油：青島生油 開封生油 大連生油 又新生油 大有廠生油 大昌新生油 又聽豆油 ◉豆油：小車豆油 又菜油 ◉蛋餅：囊記餅七月 植字餅七月 肥字餅二月 餘記餅四月 中字餅四月 ◉食糖（百斤）：20台中砂外 本廠棉白 興化赤高 20台中砂限價 新糖 ◉海味（天秤）：福建冰（白） 台灣冰（黃） 本廠冰 新洲蓮（担） 新木耳 金勾尾 山打根蝦尾 香山尾 中條海蜒 本港尾 新菜 羊角勾 衡州運 副耳 川仙米 散裝洋菜 渤海洋菜 小西米 老麒麟生粉 ◉藥材：西藥 淨花椒 厦門枝 玉竹王 扁豆衣 白扁豆 白芥子 百合面 清蟬衣 黃月石 匀片黃芪 頭片黃芪 君子肉 松潘貝 白潘貝 常員子 江枳殼 江枳實 江香茹 金山尾 龍鬚尾 金山紫菜 閩玉蘭片 ◉西藥：孟山糖精 又紙裝 雙桃笙糖 阿司匹靈 凡拉蒙盒 又廿萬 配尼西林十萬 消治龍片 又針盒 鷓鴣菜百包 萬金油白打 又黃打 頭痛粉 八卦丹 科發痧水 雙刀臭水介侖 生化滴滴涕瓶 大炎（箱） ◉香烟：美麗（條） 老刀 仙女 金鼠 雙斧 大嬰孩 中高樂 白錫包 —— [illegible]

◉日用品：百萬金 白金龍 紅金 米許林 總司令 駱駝 絲鈕 馬立斯 六根 ◉肥皂：固本皂（箱） 箭刀皂 黃祥茂百塊 亭利皂 光華皂 ◉火柴：美麗 鳳凰 南京 上海 ◉洋燭：白禮氏 臘牌 僧帽 ◉煤斤（每噸）：新鴻基篩 焦作篩塊 陽泉篩塊 長城篩塊 中英篩塊 焦作小子 陽泉小子 鴻基灰子 長城小子 鴻基屑 焦作屑 陽泉屑 熟煤 焦炭 至 大同篩塊 開平一號塊 開平二號塊 開平一號屑 開平二號屑 ◉柴炭（每担）：栗柴 雜柴 松柴 黃岩鋼炭 河溪江炭 甕子杭炭 松統烏炭 ◉紙張：夢古鐵炭 輕磅道林（令） 50磅道林（令） 各磅道林（磅） 銅版紙（令） 色打字紙（令） 白打字紙（令） 46牛皮紙（令） 各磅牛皮紙（磅） 二號紙（磅） 又 至 切報紙（令） 西白有光紙 透明紙 雙白玻璃紙 ◉五金：二分鐵板 二分白鐵管（呎） 一寸分 六分半以上 一寸絲條（磅） 三星鋸條 人頭砂布 六寸元釘 一寸半 二寸半又 印羊干漆 ◉木材：洋松方子（尺） 洋松片子 普通柳安 大來柳安 柚木 楠木 檜木大條 杉木小條 杉木三夾板 柳安木 杭木（兩） ◉紐約棉市（單位美元百磅計）（開盤）（收盤）：十月 十二月 一月 現貨 BABA ◉倫敦中國債券：津浦鐵路 隴海鐵路 善後借款 克里斯浦借款 湖廣鐵路 道清鐵路 滬甯鐵路 —— [illegible]

---

★本報承辦各大廠商店號聯合大贈送★

# 七月份中選印花揭曉

## ▲七月十九日「暑」字印花中選
## ▲八月份聯合大贈送繼續舉行

本報承上海各大廠商店號委託代辦聯合大贈送，因本屆創舉，引起各方最大興趣，自七月一日開始以來，參加之廠商店號由廿餘家遽增至五十家左右，贈品總值預定之國幣六千萬元，約超過六百餘萬元，而本報銷數亦因新定戶激急增加，不但突破歷年之紀錄，且仍在作加速度之進展，凡此成績，具徵各方熱烈愛護本報之盛意，謹深感紉，茲以七月份業已滿期，經將中選印花贈品花色數量及領取辦法等公佈於後，諸希公鑒。

中選印花（詳情見七月廿五日本報本埠新聞）：本報依照大公起見，於七月廿四日邀請本埠廣告代理商代表鄭南陵，守倫胡應明，蔣等廿餘人，當衆選定一字，密封後，復於七月卅一日下午四時會同啓封，結果密封中之七月十九日中選該日本報啓事內所載之「暑」字特種印花，即爲中選印花。

贈品類別：贈品都一百數十種，允稱洋洋大觀，計開：（各廠商號贈品細目從略）

分區領贈：每組贈品編有號碼，在分區贈品處公佈（某號得某物一經抽中恕不掉換）（外埠讀者得託在滬親友憑中選印花代領），但來函索贈恕不遵辦，領取贈品日期時間及地點如後：

以上各貨因價格高低不一，除提出約值國幣四百餘萬元之特別贈品外，其餘約值五千餘萬元業經配合成組，每組價值自數百元至二萬餘元不等，憑「暑」字印花，用當場抽籤法分贈讀者，並由各廠商店號代表暨徐永祚會計師事務所派員蒞場監視，以昭大公。

(1)中區本館　八月五日上午十時起至下午四時止
(2)靜安區　八月七日　靜安寺內
(3)新成區　八月十一日　新閘路泰興路口
(4)常熟區　八月九日　常熟區公所
(5)泰山區　八月十一日
(6)閘北區　八月十三日
(7)江寧區　八月十五日　梵皇渡路
(8)城廂區　八月十六日
(9)滬東區　八月十七日
（逾期恕不照贈）

上開分區辦法係爲便利讀者而設，倘不及準期在某區領取者，得按規定日期向本館暨其他各區領取

特別贈品：凡讀者在領取普通贈品時，一律憑同「暑」字印花特別贈品對號券一紙，憑券對號領獎特別贈品，原定總值國幣五百萬元現已增至國幣六百餘萬元計開獎額如下：

頭獎一個　約計一百萬元
（1）玻璃皮鞋　四套　或 電鐘　一打
（2）吉普裝男花綢短袖衫褲　各一件

二獎五個　每個約二十萬元
（1）玻璃皮鞋　一雙
（2）玻璃皮鞋 或 青年裝灰色絨長袖衫　一件

三獎十個　每個約十萬元
（1）童披雨衣　一件 或 玻璃皮包　一隻 或 三尺透涼羅圓頂帳　一頂
（2）童披雨衣　一件 或 吉普裝女百褶長袖衫褲　三套

四獎二十個　每個約五萬元
（1）五三花呢男袍料　一件
（2）五三花呢女袍料　一件

五獎五十個　每個約二萬元
（1）五三花呢女袍料　一件
（2）三尺圓頂帳子　一頂
（3）二尺半圓頂帳子　一頂
（4）深黃上料卡其長袖衫　一件

六獎一百個　每個約一萬元
十六寸至廿四寸鋼精飯鍋無獎一隻

開獎日期：八月廿五日下午四時由名人蒞場主持開獎，中獎號碼暨得獎者之姓名住址均在本報發表

附啓：各大廠商店號爲優待本報讀者起見八月份聯合大贈送將隨時在本報披露詳情，請讀者諸君注意！

# 偵查中的李聞案

本報廿九日昆明航訊 特派員張生力

李聞被刺兩案，相繼發生於五日內，迄今時逾半月，案情尚未大白，各地傳說紛紜，昆市謠諑尤多，不管「謠諑」來自何方，「宣傳」作用何在，而在全案未告公佈之際，一般人無從遽下「想當然耳」的結論。記者根據個人在昆的片段見聞，及各方面對此案的反應，綜合報道其概略如下：

## 李公樸 ・被刺經過・

李公樸被刺案，發生於七月十一日晚。這個突發的血案，在十二日的昆市各報上，均無詳細記載，一般人認為左傾的「人民壁報」，也只在翌晨發出了一張簡略的緊急號外，報告李先生的死訊。民主周刊（民盟機關報）等十四個期刊，十五日出版了聯合增刊第二期，刊載「李公樸先生被刺經過，」（無作者姓名）略稱：「十一日晚七時許，李公樸先生因事，與其夫人張曼筠女士先後外出，八時餘事畢，同往昆明大戲院觀電影，十時電影畢，在南屏街搭公共汽車，回返北門街寓所，於青雲街車站下車，甫行至青雲街通至大興街的小巷中，就突聞槍聲自後面傳來，李夫人尚以為是車胎破裂聲，不料即見李氏中彈倒地，呻吟於泥濘中，李夫人情急大呼：『捉人吶，槍打人了！』雨中行人疏落，未見人來。」

### 槍聲一響

聯合增刊上另一文，題為「從近日樓到青雲街，」似以目擊者的身份，描述當時的情況。略稱「李公樸先生與夫人坐在汽車中部的旁坐上，李先生着雨衣，李夫人着旗袍，罩茄克，頭裹白圍巾，他們的兩旁，各坐一着黃色軍便服的青年，有一個的頭髮，斜遮右眼。他們的斜對面，坐一摩登女人，旁亦坐一着黃色軍便服的青年，此外車上尚有着黃衣者數人，餘均為普通人。車至青雲街車站停下，首先有幾個普通人下去，繼之李公樸夫婦下，緊跟着他們下去的，是那坐在他們斜對面摩登女人旁的黃制服青年，繼之三個普通人，繼之則是那兩個坐在他們旁邊的黃制服青年。」「本人並不在此下車，當然坐於車內，忽聞『槍聲』一響，人即嘈亂，本人遂與每人爭於下車一睹究竟，只見後下的那兩個黃衣青年高呼：『拿着了，拿着了！』是雲南口音，人拿電筒一照，見被打着的即是李先生，……這時人群嘈雜，那位摩登女人則高呼：『兇首就是坐在我旁邊的那一個。』本人猛然想起時，兇首已向青雲街西端逃走，那兩個喊『拿着了』的，亦已不見。李夫人也追了去，本人乃用力跟大家一齊追去，至警察三分局門口，見那黃衣的兇首，已被警察擋護於街旁，兩手舉起，連說：『不是我，不是我，』亦為雲南口音，中等身材。後被帶進局內去。不久，來一個小腳太婆對警士說：『他買我的東西，差五十塊錢，嚇跑了。』意思是想使警察釋放了。」

### 昆市治安機關 對李案的表示

根據聯合增刊的記載，兇犯似有三人，均着黃衣，而且是雲南口音。槍聲有似「車胎破裂聲」，其非減音手槍可知矣。

十三日昆市報紙，刊載治安機關對李案的表示，略謂「曾市長晚（十一日晚）十時許據報後，星夜駐守市府，當飭警局及各分局暨各區公所，上緊緝兇，並飭龔局長（警察局長）率領幹員，到達出事地點偵查，暨通知法院檢驗。聞市府對李公樸先生被刺殞命一案，極為重視，除將當場捕獲嫌疑犯一人，解請警備總部審訊，並立即分報省府及警備總部鑒核外，現已加派幹員四出偵緝。」（雲南社訊）

又據警察局龔局長談稱：「前晚（十一）十時許，李公樸先生在青雲街大興街坡腳被暴徒狙擊中槍，當由警察第三分局聞聲趕至，將嫌疑犯李成業一名帶局，經訊供稱：我是四川人，在航空委員會第十修理工廠充機械軍士，由馬市口乘公共汽車往大梅園巷訪一陳姓友人，甫下車，驟聞槍聲，為避免危險，驚忙走跑，致被警局拿獲等語。三分局員警由該犯身上，搜出法幣三萬元，小刀一把，並無其他凶器，當即解送警備總部訊辦。……現霍總司令對本案極為重視，除將嫌疑犯李成業交軍法處嚴訊外，並嚴飭所屬限期緝兇歸案究辦，以維治安」。（載於十三日各報）

李成業的初次口供，與聯合增刊記載的經過，實已大有出入之處。孰是孰非，記者無從判斷。

### 民盟滇支部 對李案抗議

民主同盟雲南支部，十二日向政府提出抗議：㊀澈查造成本案之直接負責人及兇手，並予以嚴厲懲處。㊁對死者家屬優予撫卹。㊂立即實踐四項諾言，取消特務組織，維護人權，並保障以後，不得發生同類事件。（載於七月十五日聯合增刊）

### 街頭 標語 傳單

李案發生後，聯大雲大附近，標語傳單張貼甚多。最注目者有兩種：一種由昆明學生聯合會或某某壁報署名的，宣稱「李公樸先生是國特殺死的。」一種由「雲南反共大同盟」署名，文曰：「共產黨殺死李公樸。」「艾思奇殺死李公樸。」另外，還出現一個「中國共產黨雲南支部通告」：「查李公樸近來言行荒謬，諸多違反本黨黨綱，本支部奉延安毛主席密令，將李公樸槍決。李公樸既不遵守黨紀，違抗命令，死有餘辜。（餘略）」

### 滇省警備總部 申明立場

滇省警備總司令部發言人，十三日發表談話稱：「（前略）本部職司治安之責，自應盡力緝兇歸案法辦，以慰幽靈，乃日內有少數人對本部妄肆詆毀，意圖嫁禍，惟恐天下不亂，言之殊堪痛惜。本部責在治安，對治安以外之任何問題，素不干預，故對本案除加緊嚴令所屬緝兇務期破案外，尚祈社會人士多予協助」。（中央社訊）

### 兩件公函

同日，（十三）警備總部致函民盟滇支部，函云：「（前略）本日（十三）據報，街衢張貼之標語壁報，有由學生自治會署名，有由學聯會署名，其中關於李公樸先生被害之紀載，竟有誣衊本部者，事關誹謗公署名譽，依法有懲處明文，該類壁報標語，是否與貴同盟有關，或為貴同盟所主使，應請注意，並希查明見復。」（中央社訊）

民盟滇支部接函後，翌日復警備總部函云：「（前略）敝同盟自有政治立場與嚴肅法治之主張，貴部所見標語壁報，既有署名團體，是否為該團體所張貼，雖不可知，但其與本同盟無關，至極明顯。貴部所稱，似係敝同盟主使，應請負責更正，以正視聽。惟敝同盟有不能已於言者：李公樸先生之死，羣情憤激，青年學生尤難免感情用事。貴部負責治安，務祈鎮靜處理，以副羣情喁喁望治之心。專此奉覆。」（刊於十五日之觀察，正義，雲南日報）

### 兩次報告

十五日下午一時，李公樸先生治喪委員會在雲大至公堂舉行大會，據學生報載稱：到會者千餘人，主席致詞後，即由李公樸夫人張曼筠女士報告，略謂：「他在死前，就知道要死。他出街時和我說：『我今天跨出了這道門，不知道能否跨進來。』所以，他早就有這種預感了！他問過我：『假若我死了，你怎麼打算』？我雖沒有說，但在心裏也早打算好了，——我決定跟隨他繼續奮鬥。……他是我的好丈夫，我的好朋友。（慟哭）」張女士報告畢，最後由聞一多先生講演。聞氏首稱：「這幾天，大家曉得，在昆明出現了歷史上最卑劣最無恥的事情！李先生犯了甚麼罪，竟遭此毒手？……這成什麼話？今天，這裏有沒有特務？你站出來，是好漢的站出來！你出來講：憑什麼殺死李先生？（厲聲）殺死了人，還要誣衊人，說什麼『桃色案件』，還要說什麼共產黨殺共產黨！（熱烈的鼓掌）」末稱：我們要準備像李先生一樣，前腳跨出大門，後腳就不準備再跨進大門！」（載於二十一日學生報，該報係由昆明學生聯合會編輯發行）

十五日下午三時，民盟滇支部負責人，在府甬道民主周刊社招待各報記者，到十餘人。首由楚圖南報告，略謂今天招待各位記者，不願提出任何問題，也不願答覆任何問題。今天只報告李先生被害的經過及其生平。報告畢，某記者問：近來街頭張貼之壁報標語，有謂此案是滇省警備總部所主使，貴支部對此有何意見？楚圖南答稱：這些壁報與本支部無關，我們致總部的覆函中，已申明此點。又問：貴支部對地方當局有何希望？答：希望治安當局鎮靜處理，緝兇破案，依法解決。另一記者問：街頭標語，有云李先生係共黨暗殺者，有云係國特暗殺者，貴支部是否獲知此事？答：不得而知。又問：有云此係出於情殺者？聞一多答稱：此乃誣衊之詞，人已死了，實不應再加誣衊。聞氏在記者招待會中，態度鎮靜，發言極少，運用招呼記者用茶點，新近蓄容的臉上，有時微露笑容。招待會於五時完畢，聞氏送記者至門口，一一握手道別。半小時後，聞氏忽又被暗殺殞命！

## 聞一多 被刺經過

十六日昆市各報，刊載兩條新聞，一為昆市警察局息，公佈聞氏被害經過如下：「昨（十五）日下午五時三十分，聯大教授聞一多，偕其子聞立鶴，（記者按，此乃聞立鶴之誤）由府甬道十四號民主周刊社外出北向行進之際，突被一穿青色衣服，一穿灰色衣服之暴徒兩人，開槍狙擊，聞氏父子當即應聲倒地。暴徒向錢局街方向逃逸。崗警聞聲追捕不獲，在肇事地點檢獲大拉八彈殼一只，盒子槍彈殼三只，當經將受傷之聞氏父子送雲大醫院救治。聞一多腹部中彈多發，於送醫院途中斃命。其子中彈五發，一腿已斷，不能言語。市警局龔局長聞訊，即趕到出事地點查勘，並分別加派幹員出動追緝兇犯，分報省市府及警備總部嚴緝歸案。」

### 懸賞緝兇手

另一消息，為警備總部懸賞緝兇啟事：「查近有反動份子，居心叵測，企圖擾亂社會治安，先後謀殺李公樸聞一多兩起，製造事件，圖謀不軌。本部責在保持地方治安，為求迅予破案起見，特登報懸賞緝兇。凡能捕獲兇犯解部法辦者，各獎法幣一百萬元。凡能聞風報訊因而緝獲者，各獎法幣五十萬元，破案之日，即行發給。」十六日和平日報載稱：滇省府亦懸賞五十萬元緝兇。

二十一日出版的學生報，刊載「聞一多先生被刺經過」一文，內稱：「據附近的居民說：行刺的暴徒不下五人，他們很早就潛伏在聯大教職員宿舍附近，有幾個是隱伏在附近的一所米倉大門裏，候聞先生偕公子經過，暴徒即前後包圍，集中射擊，聞氏父子已倒臥血泊中，才登上一吉普車往錢局街逃遁。」該報又載「聞先生家屬訪問錄」一件，內述聞小姐（十三四歲）談稱：「那天，爸爸在府甬道十四號招待新聞記者，在四點鐘左右，大哥（指立鶴）從家裏出來接爸爸，在路上就見三個特務沿街徘徊，大哥把情形告訴了爸爸後，就暫等一下，過了一會，大哥再出來看看，見街上已沒有人，就隨同爸爸一齊回家。等走到距家（即聯大教職員宿舍）有十多步的地方，見從錢局街那邊來了兩三個身穿藍布中山裝的彪形大漢，同時在後面也來了兩三個穿藍布裝的傢伙。不多時，槍就響了。第一槍打着爸爸的頭，爸爸馬上倒在地上，哥哥趕緊抓着爸爸，就在這時候，幾個『特務』就對着哥哥打了好幾槍，哥哥被打中後，仍舊爬起來，想跑回家裏去報信，但這時又被打中了一槍，哥哥見爸爸倒在地上，流血不止，口吐白沫，就回轉到爸爸的身旁，『特務』就對着爸爸亂打了四五槍，槍打後，那些『特務』就向兩邊跑了。」

### 民盟人士 請美領館保護

聞案發生後，民盟人士潘光旦・費孝通・楚圖南等聞訊，即在雲大電請美國駐滇總領事署，請求暫予保護，該館代理總領事麥加理，於當日（十五）午後七時赴滇省警備總司令部，說明此事。據聞麥氏稱：自李公樸聞一多暗殺案發生後，謠諑甚多，治安堪虞，有華人數名，為安全起見，到領署居住，請求保護，業已收容。十七日警備總部曾以備忘錄一件，送交麥加理，聞其內容如次：「本案發生後，本部正多方設法懸賞緝兇歸案究辦。查保境安民，維護治安，本部責無旁貸，貴署應無予以保護之必要。貴我兩國邦交，向極敦睦，復經並肩作戰，及中美平等新約之簽訂，中美關係更臻親善。貴署以領事身份，保護駐在國人民，顯違中美平等新約精神，本部對貴署此項措施，深引為憾。茲向貴總領事申明，根據上述理由，應即將受保護人交本部依法保護。」數日後，聞潘光旦氏已自動離開美領館，居於滇華辦事處內。二十一日晚，梅校長貽琦之包車伕，拉空車由外歸來，途遇便衣，盤問梅氏家住多少人，潘氏聞訊不安，又回至美領館。近數日中，聞民盟人士已離領署，由治安機關派兵保護其住處。

### 一幕插曲

李聞兩案發生期中，曾有一幕插曲。一中年孀婦，名張靜貞，年四十餘，滇省迤西人，在昆無固定住址，常寓旅館中，擅文學，頗有根底，能背誦全部聖經，且能測字看相。李聞案發生前後，此一似瘋非瘋之婦人，曾在聯大雲大測字，散佈流言，她說聞一多之多字，拆開來為一夕上加一，為一歹字，她說他是歹人，要死在晚上。她又為雲大熊校長測字云：「熊字從水，利於北，不利於南，」有人傳說，熊氏提前離昆，或係受此影響。駐昆憲兵團聞此訊，曾將此孀婦拘捕審訊，結果一無所獲。

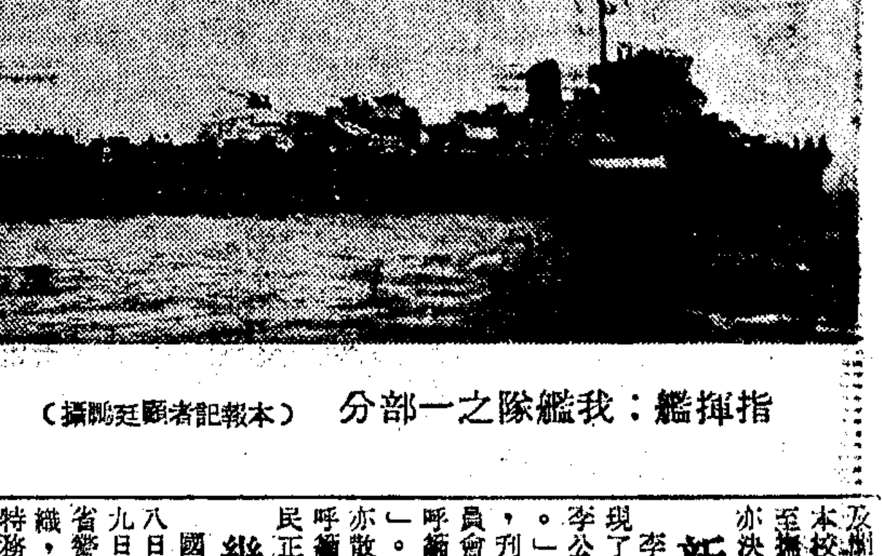

指揮艦：我艦隊之一部分（本報記者顧廷鵬攝）

### 聯大常委會 對聞案態度

聞案發生之後，西南聯大常委會推定查訓導長良釗，黃院長鈺生，沈總務長履等五人，組織聞一多教授喪葬撫卹委員會。二十一日昆市各報刊載該會發言人談話，略謂「本校中國文學系教授聞一多先生，不幸遇狙逝世，本校師生，均不勝悲悼。……頃已決定本月二十四日下午三時，在昆北大教室開會追悼，一本學校立場，表達師生哀痛之忱。其他團體，如有舉動，與本會及本校無關，本會亦無與其他任何團體合併有所舉動。聞先生喪葬費用，本校負責籌付，無須向外捐募。至撫卹一節，在辦法未定以前，亦決不募捐。」

### 新團體的出現

李聞兩案發生之後，昆市忽出現了幾個新團體，其中有「昆明李公樸聞一多兩先生血案後援會」。該會曾在二十一日學生報上，刊載「致美國爭取和平聯合委員會書」，「向全滇父老作沉痛呼籲書」，「上馬歇爾司徒雷登呼籲書」。另有「雲南清流學社」亦散佈「為李聞慘案向全國同胞呼籲」傳單。還有一個「雲南人民正義社」，電請蔣主席懲兇。

### 幾種傳說散佈

國防部秘書長顏澄廳氏，於十八日由京飛抵昆後，昆市即於十九日起發生了一些傳說，傳說滇省警備總部，破獲了幾個秘密組織，其中有一個××黨，和三個特務機構。另一個傳說，有謂楊立德之被捕，與李聞兩案有關，有謂楊之被捕，係因另一案件。這些傳說，在該案尚未破獲之前，固不足以作為事實的根據，但對滇垣人心之影響不小。二十三日晨，霍總司令飛廬山的消息，昆市各報均未公佈，於是又一傳說又起。或謂滇省府將改組，或謂霍氏不願再來。直至霍氏二十七日同機返昆之翌日，滇局將變之謠言始息。

### 問題期待解決

中樞對於李聞兩案，根據各方面的表示，極端關懷與重視。全國軍警憲最高主官，均已先後來昆，辦理破案工作。顏秘書長於二十二日離昆，翌日各報刊載中央社訊，云對二案，已得有確實綫索，不日全案當可大白。二十三至二十六日，警察總署唐署長縱在昆，繼續審查兩案。二十七日，蔣主席復特派顧總司令祝同率同憲兵司令張鎮，陸軍總部副參謀長冷欣來昆，全權處理。三氏蒞昆，迄今已達三日，現正聽取各方報告，詳細檢討案情。或謂案情複雜，牽涉甚大，想係此案迄今尚未公佈的最大原因。

## 讀者意見

**規約** ㊀本欄絕對公開，文責自負。但切忌冗長。㊁切勿攻訐私人，切勿一稿兩投。㊂投稿人須寫明讀者意見稿件，並須舉示真實姓名及地址，但發表時得用筆名。㊃本欄稿件概不致酬。㊄對來稿本報有刪節之權。㊅來稿披露與否，概不函復。㊆本報於必要時，得將來稿轉致有關機關參考。

### 望重視師資

編輯先生：

當上海正鬧着失業而又人才荒的今日，我要提出一個問題來！中國的社會悠的矛盾！尤其供求更是不能相需（雖然還有所謂職業介紹），同樣性質的「召聘」與「待聘」廣告，往往會在報紙上先後輝映的一起證現，為什麼不讓它們來一個合作呢！即以小學教師而論，報紙上，也時常見着一些「聘請」和「待聘」的廣告，足見「粉筆匠」也居然依樣了。其實合格的教師已不算多了，而待聘的偏大有人在。真是矛盾！前天報載，教局小學教師登記檢定結果，合格的固有，不少的還須來一個試驗檢定。這裏面當然包含着公私立小學全有，雖常小學不說了，堂堂市立國民學校，似乎應儘量聘用合格教師，以免誤人子弟才對。很希望教育當局，不僅是發表「登記」合格而已，還請進一步注意到小學規程第六十八條，「於每學年開始兩個月前，公佈其資歷。」並令飭各市校，於聘請時「應以登記公佈者為限。」不久秋季開學，第二代被送入火坑的嚴重性，多少該能減低點。這在社會人士固然求之不得，賢明的教育當局，想來也不會否認這措施的應該，而且要批一個「速辦！」的吧！何況是法令規定的呢！（耀柏）

### 賭聲擾鄰居

中國人喜賭，往往狂賭全夜，雀聲劈拍，令人不得安睡。余住北京西路，隔鄰甯波人房屋，同余所居者一樣寬大，但雀牌聲已淅淅如在自己房中。因時值夏令，窗戶皆開，傳聲極易，若隔一樓面為鄰，則聲音如在耳邊。雀牌之聲，勞拍刺耳，不算數，還要夾雜唱牌聲的寧波調，你唱過了我唱，我唱過了他唱，一直要到天明方始罷休，各鄰皆感此家討厭，若去干涉他們，不免要動氣惱。本來一個人遊樂也有限度，在十二時以前儘可大家胡鬧，但人家要睡了，不能使人家受累。滬上不少此種情形，深望當局再加注意，應派警士沿街沿弄巡查無綫電聲及麻雀聲，若麻雀牌聲音已能刺入警察耳中，即已為擾人安睡之聲，可逕入禁止之。至於賭博是否犯禁，則亦須另行依法取締，請警局注意及之。（蔣一民）

### 新橋路擠塞

編輯先生：

新橋路為貫通新成與閘北兩區要道，近來攤販林立，穢物遍地，該處路面原極狹窄，致是更見車馬塞途，行人駐足，非但阻礙交通，更且有礙衞生，而攔門沿戶，影響兩旁商店營業匪淺，特此函促當局注意，迅予取締。（沙吉人）

## 我所知道的 石津運河

七月廿六日天津訊 新・毓

石津運河，可以媲美塘沽新港，它的起點是石家莊（石門），終點在天津碼頭。日本為經營這工程，動員了許多日本內地技師來協助偽工務總署尅期完成，並使日軍與技師合作，不惜耗用大批工費，運輸鉅量資材，而使用華北大批廉價的伕子——說起來，是十二萬分痛心的，我們石太縣石德縣以及平漢綫四周左右十三縣的鄉民都曾受它們驅使「華北勞工協會」也曾助桀為虐，代為搜索民夫「華北交通工司」各站免費代運，可憐這一批批的縣民，死在中途以及染病困頓在工務總署集中席棚的，每天不知有幾千人，偽工務總署在石門柳辛莊站和石門黃壁莊間，都有輕便小型火車負責裝運，這些民夫半途潛逃的，大半都被工警用槍打死，日本這種「武裝建設」徒使大批鄉民心理趨於惡化，這種罪惡暴虐的統治，無不遭人切齒痛恨！

然而，到現在，石津運河局部已經完工，在納粹被殲滅的前一個月——去年四月，偽工務總署石門工程局舉行了一次通水式，地點是在河北南部平山縣黃壁莊，在取水口上面高地，設立碑石，來紀念為該工程殉職人員，這些死者共計五十二名，偽總署的警備隊日本指導官，要佔五分之四。黃壁莊取水門有五個閘，水閘上安設捲揚機，事先都油漆得通紅的，那天由日本兩個部隊長，偽工程局長，日本負責者矢野以及兩個日本包工的主持開閘通水「大典」。當場並日本參事矢野致詞謂：「此項工程局部的已經完成，其他的尚待繼續努力，我們要向『日華』軍官民各位致謝並對這三年施工期間殉職者靈前，致其莫大的敬意」。

石津運河是在民國三十一年動工，導水路道部分，分隧道，暗渠，開渠三階段，已經整個完竣。隧道之前，就是引水滹沱河水的取水口（包括五個水閘）至於日本想建設的一個取水堰堤Dam，截至去年，只將「基礎工」做了八成，為了井筒沉下，並由黃河北岸借來不少不用的九米長大鐵軌，來壓沉這些鋼筋洋灰的井筒——井筒是堰堤下面的基礎——這工作相當繁重，由河床下層鑽探土質起，測量，繪圖，作井筒，壓沉，再增高，再壓沉。壓沉到相當於計劃的規定為止，然後動工，作Dam。日本人沒把它完成，怪可惜的，直到去年，它們改了計劃好多次，結果只敷衍「軍方面」，做了一個假取水工事，完事大吉。（假取水就是臨時通水）它們並不是真不想把取水堰堤完成，原因是㊀地方治安不靖，施工地帶附近，游擊隊的鬥士們游戲三昧，時常光臨，㊁資材困難，偽工務總署大批購料，非經北京「日本興亞院」御准，以及日本皇軍各方認可才行。德國崩潰以前，一切軍需物資，遂逢到嚴格地統制，所以動工以來，即時感材料不足，然而竟讓此河通了水也就很不容易了。㊂日本技術的膽怯，日人監工走過工段，時常遇到游擊隊優待他們而預置的地雷，經過數度冒險的受炸，也就畏縮却步不敢領教了。而且長途運輸的乘客汽車，也常受威脅，所以將計劃一再改訂，越來越偷工減料，希望速成，以圖減卸責任，它們施工計劃是如此，分成五個區段（見後列一表）上述計劃，預定五年完成，截至去年四月止，不過蓋好了一個輪廓，基本的堰堤，是沒有告成的。

施工地點屬河北平山縣管，地名黃壁莊。這運河總計劃是由黃壁莊引水到石門（石家莊）並在石德綫（石門東行到德州）沿綫晉縣藁城兩地，利用新導水路引水灌溉耕地，促進棉麥增產。自晉藁而東，與子牙河舊道合流，並將舊河道修濬舒暢以後，逆行而上，直達天津。這種計劃就是日本想運出貨物並榨取沿綫地盤的野心。談到它的水源問題，原定地點是在井陘縣威州鎮，修建貯水堰堤，就是利用滹沱河支流冶河之水，增建水庫，調劑水量。貯水堰堤預定用鋼筋混凝土做成。貯水總量一・二億立方米，有效貯水量是八二〇〇萬立方米，並利用此鉅量之水修建水力發電所一處，約計四千K.W.（電量）。

該河導水路部份，全長三〇公里，計有兩公里的隧道，暗渠五公里，此外則係開渠。敵偽時代，興修三年之久，算是完成，隧道口及取水口，均樹有橫石額各一方，是蘇體仁他們題的。

| 年度工程 | 第一年 | 第二年 | 第三年 | 第四年 | 第五年 |
|---|---|---|---|---|---|
| 取水堰堤 | 動工 | 繼續 | 竣工 | — | — |
| 導水路 | 動工 | 繼續 | 竣工 | — | — |
| 新河道開鑿（石門——小範鎮） | — | 動工 | 繼續 | 竣工 | — |
| 子牙河道疏濬 | — | 動工 | 繼續 | 竣工 | — |
| 水庫 | — | — | 動工 | 繼續 | 竣工 |

石津運河

# 謙泰豫興業銀行上海分行遷入新址開業公告

本行經呈奉財政部批准在上海設立分行茲定於八月五日遷入漢口路五六一號（浙江路東首）新址開業謹此公告

電話九五五三〇八

茅盾 **霜葉紅似二月花** 增訂本 實價二千五百元

這是茅盾先生的近著，內容取材於五四時代江浙一帶某一鄉鎮的民間生活，[illegible]

目錄備索・歡迎函購

**華華書店** 上海林森中路一四八號

---

◀上海市私立中小學暨幼稚園聯合招生廣告▶

| 校名 | 班次 | 考期 | 校址 | 電話 | 附註 |
|---|---|---|---|---|---|
| 中國女子中學 | 高初中各級及春一插班 | 八月十五日 | 南市林蔭路一八三號 | （〇二）[illegible] | 簡章備索 |
| 力行中小學暨幼稚園 | 高初中女中完全小學暨幼稚園各級 | 八月四日 | ㊀勞勃生路1298號㊁康腦脫路康樂里㊂西門路 | [illegible] | 原名上海中學上海小學西門路女中部 |
| 上海崇農中學 | 高初中普通科一年級新生及初中二插班生 | 八月五日 | 老西門方斜路儀鳳街 閘北青雲路三三二號 | [illegible] | 初中收寄宿生備有優秀免費額 |
| 上海肇和中學 | 高初中普通科商科一年級新生及二三年級插班生 | 八月五日 | 一校閘北青雲路328號 二校老西門方斜路儀鳳街 | [illegible] | 一校招收寄宿生 即日報名章程備索 |
| 正行女子中學 | 高初中各級及春一插班生 高中商科普通科各級 | 八月六日 | 金陵西路（福煦路）一六二號 | [illegible] | 報名日期八月一日至四日 |
| 民立女子中學 | 高初中一年級新生及各級插班生 | 八月十一日 | 西門文廟路二九三號 | 南市[illegible] | 簡章備索 |
| 正風中小學幼稚園 | 初中小學暨幼稚園各級新生及插班生 | 八月四日 | 永嘉路六十號（近襄陽路） | [illegible] | 男女兼收 |
| 民立中學 | 高中一二三年級 初中一二三年級 | 八月四日 | 威海衛路四百十四號 | [illegible] | 簡章備索 |
| 民光中學暨國本小學 | 高一上 初一上新生 初一下 初二三上插班生 小學各級 | 八月五日 | 膠州路口二號 | | 中小學簡章備索 報名即日起 |
| 民國中學 | 高中一二年級 初中各級 | 八月十一日 | 威海衛路二八九號 | [illegible] | 章程備索 |
| 存德中小學 | 初中一、二年級及小學秋始各級 | 八月廿日 | 古拔路一〇六弄一四九號 | [illegible] | |
| 樂安小學幼稚園 | 幼稚園小學一年新生 小學各級插班生 | 八月十日 | 康定路膠州路東 | [illegible] | 暑期班尚有餘額 |
| 建承中小學暨幼稚園 | 高初中小學暨幼稚園各級 | 八月八日 | 鳳陽路（白克路）大通路口 | [illegible] | 即日報名章程備索 |
| 西區小學 | 小學各級 | 八月十八日 | 三馬路二二六號後部二樓中南銀行間壁 | | 畢業後直接升入南洋中學 |
| 新民中學 | 高中一二年級及初中各級男女生 | 八月十一日 | 北京西路王家沙花園三十號 | | 簡章備索 |
| 容海中小學 | 初中小學一年級及各級插班生 | 八月十九日 | 東長治路九六六號 | [illegible] | 章程備索 |
| 興中中小學 | 初中暨小學幼稚園各級 | 八月五日 | 中正南二路（即金神父路）二二五弄三號 | [illegible] | 自建校舍簡章備索 |

上海市私立中小學聯合會 大華新聞社 聯合招生廣告 辦事處南京路慈淑大樓五三二號 電話九八六五〇

**大同大學暨附中招生** ▲大學 各院系一年級新生及二三年級插班生 ▲附中 高中一年級上新生 ▲考期 大學八月十五十六日 附中八月十七日 ▲報名日期 均自八月八日起至十二日下午四時止（星期日停止辦公）▲報名地點 大學暨附中二院：新閘路一三七〇號（西康路口）附中一院：黃陂南路五七二號（復興中路口）▲簡章備索

**交通部上海電信局招快機實習生** （名額）一百名（資格）初中畢業年在廿歲以內之男性（待遇）錄取後教練六個月成績及格派局工作教練期間月給四斗米之代金零用一千元供宿餘歸自理（報名）即日起至八月九日截止在四川北路上海電信局工程師室（簡章）備索

**市立吳淞中學校友公鑒** 茲分區舉行校友談話會藉叙別情而商校務凡我校友務希踴躍參加為荷 （一）上海區—（日）八月四日下午三時（地）成都路五九七弄五號本校臨時校舍 （二）吳淞區—（期）八月六日下午三時（址）吳淞鎮本校

**青年會中學招生**

**南洋中學招生** ▲初中第一部 地址—北京路關業大樓（年級）初中一二三及高中二年級插班生（報名）即日起每日上午八時至十二時 ▲初中第二部 地址—寬平路五十二號 [illegible]

**私立清心中學招生** 學額 高中初中一年新生 報名即日起 考期八月十日上午九時起 校址南市大南門外陸家浜路 簡章備索

**教育部備案 教育局立案 中[illegible]中小學招生** 男女生 考期八月四日 高中普通科商科初中小學幼稚園新生插班生 （中學校址）永嘉路（西愛咸斯路）386 電話75080 （小學校址）永嘉路（西愛咸斯路）249 話77645 章程備索

**勵志中學暨小學招考** 明日 報名今日下午六時止 簡章備索 校址思南路復興公園左近

**教育部備案 教育局立案 民生中小學招生** （考期）八月四日（報名）即日起（年級）初中小學幼稚各級男女兼收（校址）北京路（山西路東）四二四號▲簡章備索

**私立正光中學小學招生** 初中插班生 小學幼稚園各級新生 報名即日起 考期八月十五日 開學八月卅一日 地址南市方斜路教潤里十八號

**文化中小學招生** 初中各級小學各級及幼稚園・考期八月四日 校址：江寧路（戈登路）七〇二號・電話三一二三四

**私立愛羣女子中學招高初中各級生** ◉考期八月十日◉ 址華龍路八十號五樓

**江蘇省立松江女子中學招生** （年級）初中一、二、三高中一、二及高中師範科一、二（報名）八月十一至十三日（考期）八月十五、十六日（校址）松江城內（簡章）附郵票五十元

**無錫私立競志女中招生** （年級）高初中一年級新生高二初二三插班生小學幼稚班各級（報名）八月一日起（考期）八月十日（校址）無錫城中北禪寺巷（簡章備索）

**太和高級助產職業學校招生** 新生插班各四十名 報名即日起 考期八月十五日 清寒免費 開始申請 校址麥根路11號 南市分校蓬萊路蓬萊里

**孟賢英文學校（晨日夜）招生** （班次）初高各級及西人會話班（報名）即日起（考期）八月四日◉膳宿俱備◉男女兼收◉（校址）愛文義路王家沙花園街12、13、20號

**交通部備案 南洋無線電校招生** 卅六屆（科系）電信系工程系新生插班生（資格）高中肄業入本科初中肄業入預科（實習）振盪器收發機打字機自動機等（期限）本科三學期預科一學期（出路）畢業後得應交通部暨軍事機關報務機務員考試（考期）八月八日（校址）南京路470號二樓

**滬江汽車駕駛學校第四期招生** （吉普速成班）保證短期內學成 報名從速額滿即止 八月一日開學 事務所虹口北四川路虬江支路九四號 電話（〇二）六一八四〇

**感謝 陳中一醫生 愈我 腰背頭暗 病痛疼昏** 承用氤氳外治內服祕製丸藥未半月諸病全去復內服調治月餘現與前判若兩人同時內人亦承調治十年未育今而得孕快慰之餘特為頌揚 [illegible] 陳醫生診所

**鳴謝 產婦專家林元英大醫師** 宮外孕施行手術後取出瘤狀物割視之親見內有胎兒足證林大醫師診斷確實手術高超 [illegible] 至深銘感 林大醫師診所 愚園路四明別墅第一家 電話二一七六二

**張明柏 九代 風科 伏針開診** [illegible]

**中國牙病防療院遷移啟事** [illegible]

**黃仁德牙醫師啟事** [illegible]

**陳存仁中醫師啟事** 暑期診務較多八月一日起門診上午八時開始至十二時下午門診三時至四時止此啟 [illegible]

**薛蓮生同志追悼會啟事** [illegible]

**上天殯儀館** 汽車接送 專設大小禮堂俱全 電話二一二九四 地址康定路延平路187號

# ★浙江的急務★ 治安第一

★本報廿五日杭州訊 ★特派員儲裕生

當記者在本年四月初由上海到杭州來的時候，在火車中碰着一位滿腮鬍鬚的紹興人，他說：「有幾縣鄉下實不太平，什麼游擊隊，新四軍攪一個不清，現在雖是勝利了，但這批吃慣便宜飯的人，誰肯再回老家去辛辛苦苦的種田呢？」來浙江已將近四個月了，在四個月中，卻滿耳都是盜匪出沒洗刦的新聞，我曾去浙西平原地帶，縣政當局也承認對於治安的問題感到棘手。以致杭州市的報紙上，幾乎不多天以大字標題揭載盜匪搶刦的消息，不是公路上的客車被搶了；便是江河裏的汽划子被刦了；航船被盜了；住家的東西被搬走了；甚至縣自衛隊譁變了；游客的手飾被拿去了。最近，我在上海×報上看到一篇副刊特稿，內有一篇文章，以「浙遊難」來命題的，當然這篇文章裏，一定有很多地方敘述交通路綫上治安的大成問題。

## 吃慣便宜飯 誰肯去辛苦種田

浙江省政府主席沈鴻烈氏，他也覺得當前浙江的最急要措施莫如治安問題的解決。的確，如果治安沒有辦法，一切都將停頓，便好像一個人若血脈不流通，便要死了。治安問題已被提出後，記者曾多次與浙省當局接觸，知道這事已與衢州綏靖公署商得具體辦法，即兩省交界處的盜匪，由兩省派隊會剿，由綏署派員指揮，主要幹綫之盜匪，由綏署派隊清剿，縣與縣間的盜匪由行政督察專員公署剿辦，縣境內散匪由縣府清剿，股匪由省保安隊清剿，此項經費，省定爲三千萬元，又散兵游勇，由縣收容送回原籍，其屬外省者，由鄰縣轉送隔省者由鄰省轉送。最近省府舉行的全省行政會議，復決定聯保制，即一戶戶均具結聯保，保證不容留歹匪，並決定清鄉經費爲一萬萬元。沈主席也曾對記者說：「現在的盜匪，眞正土匪的少，散兵游勇的多，這些散兵游勇，有的是編餘官兵，外籍多於本籍；有的是編餘游擊隊有的是裁汰的僞軍，本籍多於外籍，這些人總要使他們能復員就業，浙江的治安才有辦法」。但正如這位紹興人說：「這批吃慣便宜飯的人，誰肯回家去辛辛苦苦地種田呢」？

## 匪盜尚匿跡 災患日益加深了

本來，浙江可說很少匪患，雖然從前傳說仙居嵊縣兩處有土匪，但究也不十分嚴重，只因浙東山鄉交通不便，所以傳有匪患者有之。但當時浙西的太湖之匪時常出沒，擾害嘉興吳興各處，民國十八九年時，有所謂太保阿書者即在太湖一帶稱霸一時，因爲太湖不屬一省管轄，而且面積很廣，湖匪極易匿跡。另爲溫台一帶的海盜，亦極著名的。不過他們往往出沒於海面之上，與浙江省內似很少關係。其他仙霞嶺因爲是閩浙交界的關係有時也感到不寧，但也並不太形嚴重。抗戰期中，大家都從事抗戰，只有敵僞軍的騷擾，有時「新四軍」也來鬧一下。總算也沒有盜匪如毛的現象。現在，在抗戰勝利及年的今天，浙西的湖匪程度加深了，浙東的仙霞嶺交界處不必說，而溫台一帶的括蒼山，上虞，餘姚，奉化，寧波，嵊縣，新昌，慈谿七縣交界的四明山更是不甚安寧，聽說四明山敵人和「新四軍」都曾住過。這座山面積甚大，山內很深，「新四軍」曾創「川山政策」就是在四明山，天目山，會稽山連三個山打成一片，則可囊括浙東十餘縣。可是這些計劃沒有成功，據當地有幾位人士對我說：其實當時也沒有共產黨，共產黨只來幾個人，把當地的一些土匪散兵游勇，僞軍流氓組織一下罷了。

現在的盜匪，誠如沈鴻烈氏所言，是散兵游勇，但這許多散兵游勇，還祿的擾亂起來，也足以釀成大患的。而且勝利後的政治，實在不能令人感覺十分滿意，捐稅層層地加在人民身上，而對人民的生命財產卻絲毫沒有保障，怎叫人能夠忍耐的生活下去，自然有的也挺而走險了。

## 清剿嫌不足 政治亦需要修明

所以雖然是一個治安問題，但其牽涉到很廣泛的，我們剛是清剿是不足的，還要政治修明，實在澈底，政治修明就可以遏止亂源的。當然在現在這一個階段，我們並不反對清剿，我們要廣深的政治與清剿雙管齊下並施。不要因爲清剿的關係，挾嫌誣害，不要因爲清剿的關係，成立很多清鄉的機構，反而來向人民需索，這都是不對的。正如沈鴻烈氏所言，現在要「與民休息」，所以要清鄉，是要去剷除擾民不安的歹徒，來「與民休息」。我們要求政府積極收容散兵游勇，遇服裝不整齊，不佩符號的軍人一律拒送收容所，並且要獎勵老百姓如此作。我們要求政府嚴格管制四明山，天目山，會稽山等地區，以免歹徒藏身。我們希望浙江回復到安居樂業的時代，有一位朋友有些氣憤的說：「既然國共仍然要打，那麼何必要裁軍縮編，以致於編餘裁汰的兵員們如此胡鬧，使我們浙江如此的不安。」但裁汰兵員到底是國家必要之政，我們到底不希望國共真的打起來，我們寧願想辦法解決我們目前的痛苦。

# 浙行政會議全貌

廿一日杭州訊 本報記者黃行天

「十九省區報災荒，三千萬人在饑餓。」今日中國的現狀，已臻於破產的地步了，可是竟還有人在不顧民生疾苦意內亂！單就浙江來說，我們翻開省會杭州的報紙，每天都有匪徒行刧，災情慘重之類的新聞，借用沈主席自己的話，他親察了五個行政區，計二十餘縣之後，「看到各縣縣城及大鎮市多被敵寇澈底破壞，各地童山濯濯，水利失修，民食不足，治安不良，對於軍糧之負担，尤感竭蹶，而各縣縣府多借住民房，學校多借用廟宇，警保衣食缺乏，公教人員生活艱窘，百廢待舉，而一錢莫名……」人民的苦痛，政府的困難，盡在他底話裏了。可是怎樣才能打破這個難關呢？沈主席親事甫及三月，即行召開全省行政會議，其最大動機則在蘇解民困，在替患着嚴重底貧血症的地方政府，找一貼對症良藥。

## 行政會議 猶如醫師會診

「浙江是個健康的人，不過現在患着嚴重的傷寒病，官吏本來就是醫生，行政會議就等於醫生會議。」這些醫生們對於浙江這個病人的處理，是根據沈主席的指示，從五個中心問題着手。第一個問題是民政，主要的是以整理地籍戶政，健全基層組織，裁併冗員機構，提高公教人員待遇，縮小警保編制來推進行政效率，第二個問題是財政。解決財政的困難是目前行政工作的急務。他們認爲除正當課稅經中央厘定者須遵照征收整辦外，首須廢除苛雜，嚴禁攤派，剔除糧政積弊，簡化辦事程序，依照中央規定，非經地方民意機關通過，并呈奉省府核准，不得任意取之於民，方今瘡痍滿目，目前要務，重在與民休息，不急之事，儘可緩辦，擾民之舉，必須戒除。省府對財政之措施，以「量入爲出」爲平衡收支之道，故需節流，以減輕人民負担。第三個問題是教育。咸認爲以改進質量爲主，因浙江原有教育基礎，多被戰火摧殘，不但校舍不足，設備短少，而且教師們多掙扎在飢餓綫上，自難安心供職。且因人材都集中於都市，小學師資缺乏，已成普遍現象，今後各縣中等教育，固應力圖充實，即國民教育方面，亦必須待遵標準化，基金制度化，以期取之於鄉，用之於鄉。第四，建設問題，首在開闢水利，以禦天災；增產五谷，以裕民食。抗戰以來，歷年林木被砍極衆，河道壅塞亦多，目前水患，雖已可觀，但尚屬初步，如果循此不治，後患將不堪設想，故各縣之鄉，而今食糧猶需仰給鄰省，小型與大型水利，必須盡力並舉，以期轉禍爲福。浙江雖號富庶，不能自給，殊不合理，故須提倡多耕，開闢荒地，以謀面積增產，改良種籽，防治病蟲，以謀單位增產。第五，是保安問題，剿匪已二月，猶鮮成效，其根本辦法，在拔源塞流，標本兼施，始以法治，繼以德化，生聚教訓，使人民不能爲匪，不必爲匪，亦不肯爲匪。

## 一萬萬元 撥充清鄉經費

現在省府決定以一億元撥充清鄉經費，以各縣治安狀況（百分之四十）人口總數（百分之三十）土地面積（百分之十）交通狀況（百分之二十）爲分配標準，將全浙各縣分爲十等，計甲等一縣撥一七五萬元，乙等四縣各撥一六五萬元，丙等三縣各撥一五五萬元，丁等四縣各撥一四五萬元，戊等八縣各撥一三五萬元，已等十二縣各撥一二五萬元，庚等十二縣各撥一一五萬元，辛等十三縣各撥一〇五萬元，壬等十二縣各撥九五萬元，癸等七縣各撥八五萬元，各縣須以百分之二十爲辦公費百分之三十爲聯保切結等印刷費，百分之四十爲清鄉川旅費，百分之十爲雜支，清剿和聯保是對付「股匪」和「盜匪」的，對於散兵游勇，則令收容，所需食米，每人每日廿五兩，副食費暫按每人月支四千元，由各縣積穀項下動支；其遣送回籍之行旅費，由省府另撥五千元。清鄉也好，聯保也好，其目的在減輕人民痛苦而不能徒增人民痛苦，過去的工作縱然辦得很好，省臨參會林秘書長就說過：「現在各鄉農村簡直亂得不像個世界！」今日抱「救民於水火」之雄心來，治浙的賢明長官們，是應該深爲警惕的。

## 財政收支 多方緊縮平衡

其次，是財政收支的平衡問題。老百姓經過八年抗戰的苦難，已是精疲力盡，對於中央的徵實和地方的苛雜，已感到不勝負担，先後有十區代表來杭請求減賦，區代表來杭請求免征實物，而政府呢，一面要供應軍糧，一面又要維持經費，各機關俱有入不敷出之感。因此會議中有人要求，各縣得以應實際需要，設置因地制宜之賦稅，而不採取「通過稅」與「入境稅」之方式，但終因民政廳長阮毅成的堅決反對而未獲通過。所以，對於財政措施，還是量入爲出，照明年度預算，省府約需二百八十餘億，而收入僅一百八十餘億；縣級預算約需五百五十餘億，而收入祇有四百餘億。其不足之數，擬多方緊縮以平衡之。至於征收實物，除依法應收「征實」「征借」「省縣公糧」及「地主積穀」外，不得假借名義，另作征派或變相之帶征。

由於政府經費之拮据，公教人員待遇的低落，已成爲一般的現象，二區專員於樹聲會向大會報告：「縣級人員待遇最高的是吳興，但月薪三百元之縣長，連加成（一〇五倍）生補（三一，〇〇〇元）等費，不過六萬三千餘元，最低的是長興，月薪五〇元之職員，連加成（六〇倍），生補（二〇，〇〇〇元）等費不過二萬三千元。鄉級人員待遇，亦以吳興最高，但月薪八〇元之職員，連加成（一〇五倍）生補（三一，〇〇〇元）等費，不過三萬九千餘元；德清最低，月薪四五元之職員，連加成（三五倍）生補（一〇，〇〇〇元）等費，僅一萬一千餘元。在這樣的窘狀之下，不是造成無官不貪之現象，便陷工作於「半身不遂狀態」。因此，他大聲呼籲，中央祇知道提高中央公務員待遇而不顧省，省不管縣級公務員待遇，而縣又不去顧鄉！總之沒有通盤籌劃。」現經大會決議：「縣級公教人員待遇，分五十元加成二四〇倍，最低四萬元，以四五，六月份當地平均米價爲區別標準，鄉鎮級人員爲縣級之七成。」數字是增加了，但仍追不上物價，看來非至大局澄清，匪患絕跡，國泰民安的時候，公務員是祇好苦守一輩子了。

## 消弭水患 舉辦防洪工程

水患成災，也是浙江的嚴重問題，因爲本省地勢西南高聳而多山，東南臨海而多平原，全省山地面積達一倍等七百餘萬畝，佔全省陸地面積百分之七十六，故西南各縣，耕地缺乏。而全省森林面積，據戰前實業部之統計，不及一千萬畝，山地荒禿，水源無從涵蓄，霪雨則山洪暴發，平原遂成澤國；久旱則田地龜裂，赤土千里。抗戰後，食糧調濟困難，毀林燒墾之風益盛，水旱災害，愈演愈烈。故急需厲行造林治水，保林，實施開墾以保水土，防治水旱災害，而安民生。建設廳並以興修各縣防洪工程及小型農田水利爲中心提案，其具體辦法，先就爲患最烈之各主要河流，自本年起先行舉辦緊急防洪治標工程；乘本年冬林農閒，利用國民義務勞動服役辦法，辦理全部防洪工程，及征集必要材料。其主要防洪地區爲㊀錢塘江上游：由江山，常山，開化，衢縣，龍游，湯溪，建德，桐廬，新登，富陽，金華，浦江，諸暨等縣會同辦理；㊁浦陽江：由諸暨，蕭山，浦江，義烏等縣會同辦理，㊂新安江：由淳安，建德，壽昌，遂安等縣會辦；㊃婺江：由東陽，義烏，金華，蘭谿，永康，武義，湯溪等縣會辦；㊄曹娥江：由紹興，上虞，嵊縣，新昌，東陽等縣會辦；㊅東西苕溪：由安吉，孝豐，長興，吳興，德清，餘杭，臨安，武康等縣會辦；㊆甌江：由慶元，龍泉，麗水，青田，遂昌，松陽，雲和，景寧，宣平等縣會辦；㊇飛雲江：由平陽，瑞安，泰順等縣會辦；㊈鰲江：由平陽縣辦理，至於小型農田水利工程，平原各縣以灌溉排水爲中心；山區各縣以中央倡導之挖塘蓄水及修繕開壩等引水工程爲中心，各縣市每年平均以受益農田五千畝，全省每年完成三十八萬餘畝爲目標。平原灌溉河流及圩堤，一律疏浚培修完成；山區無水源高田，卅六年起由完成一保一塘，達到二十畝一塘之目標。

## 大會通過 三年建設計劃

除以上四個衆所注目，急待解決的重要問題之外，大會還通過了浙江三年建設計劃，卅六年度工作計劃綱要，卅五年度下半年中心工作計劃綱要，及其他建議性提案數十件。由浙江現在的病狀看來，「醫生會議」議決的藥方雖不是「仙丹」，但可預期有相當的成效，是必然的事，而其成功的程度，主要的還得看「醫生」們服侍得如何。診斷是一件事，治療又是一件事，如果沒有誠懇的熱心的照顧，專心盡力地治療，病是不會有起色的。議而已經決了，我們還深望決議能夠行。國父雖倡導知難行易學說，但如果沒有大勇氣，沒有大毅力，行也是不易的。所以沈主席在閉幕詞中向各廳處首長，專員縣長等以「致知力行」相勉外，更以「任勞任怨」相勉的確，對於浙江這樣一個患嚴重的傷寒症的病人，如果「醫生」們再不肯任勞任怨，前途就不堪設想了！

美國之印第安人用原始之捕魚方法——網及矛——捕魚

# 蘭州一週

（七月十四日至廿日） 本報特約記者冰子

△甘省府爲促進全省經濟建設，提高人民生活水準，特組織甘省經濟建設委員會，業已成立，主任委員一職，由谷主席正倫兼任。

△警憲機關爲確保市區之安全，於十四十五兩日，舉行臨時檢查，大街小巷，以極短之時間，禁止行人通行，檢查結果治安極佳。

△市府十五日在蘭園抗建堂舉行市立各小學校學生集體畢業典禮，參加單位十九校，畢業學生五百一十二人，此在蘭市尚屬創舉。

△拉卜楞訊：輔國闡化禪師嘉木樣呼圖克圖及拉卜楞保安司令黃正清，發動所屬藏區軍民，演習騎射，參加者兩萬餘人，在距拉寺十五里之三科草原，設帳聚居，於十三日正式演習，計分賽馬及馬上射箭射槍等，一般騎術射藝精良，盛況空前。

△繼中國航空公司滬蘭線通航後，中央航空公司滬蘭線亦於十八日開航，定每星期四自滬飛蘭一次，每客票價十五萬四千元。

△市府取締沿街乞兒，已撥專款收容一百五十三名，除老弱殘廢及幼童四十名留養外，其餘一律遣送各鄉麥田及磚瓦窰工作。

△甘省河西祁連山區域素爲蒙藏各族同胞遊牧居住之處，保甲戶口，迄未編查，地方組織，仍沿舊規，省府爲扶助邊民嚴密組織，會制訂編組祁連山邊民區域保甲辦法，呈經行政院及內政部核准。茲已派民廳科長楊景民爲督導專員前往祁連山開始編查。

△金價一跌再跌，條金每兩由廿一萬六千元跌至廿萬零五千元，新麥上市糧價亦跌，小麥每一萬九千元。

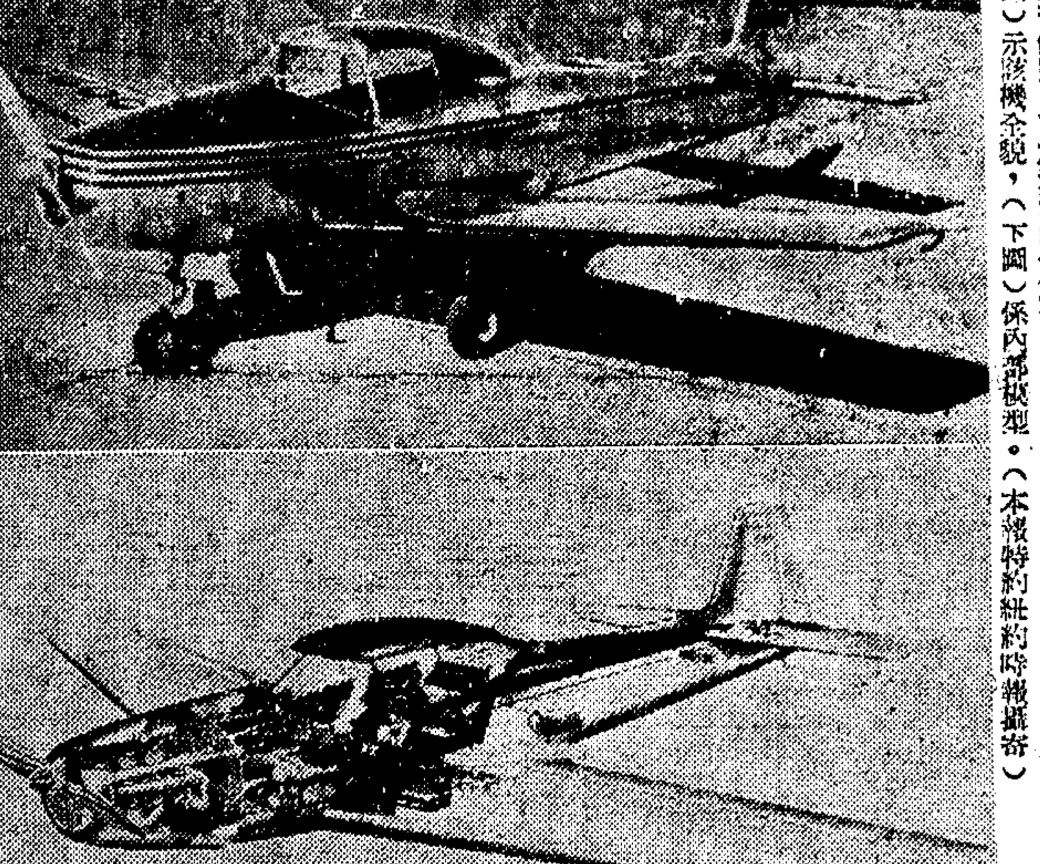

•北美航空公司新製「納維恩」小型私人飛機•該機係全金屬製，載客四人，內部配備舒適，一似汽車，翼長三十三呎，機長二十七呎，高九呎，重一千五百餘磅，可載重一千磅，速率一百六十哩強，航程七百哩，昇高力一萬五千餘呎，可加汽油四十加侖。（上圖）示該機全貌，（下圖）係內部模型。（本報特約紐約時報攝寄）

# 社會服務

## 答復讀者 ▲醫藥衛生

㊀王俊民問 編輯先生：每閱中報，見貴欄爲社會服務崇高的熱忱，使鄙人發出無限的敬仰！鄙人爲廿三歲之男性，在這廿餘年之中，並未生過大病，又未害過耳病幼年時，頭部常受家嚴峯擊，隨後兩耳在無形中突告失聽，在一碼之內，普通談話的聲音可以分清，如在三四碼外，只能聽其聲音高低，而不能辨出是何言語，抑身體虛弱呢，還是頭部受擊，耳膜震破的關係？應如何治療，敬希賜告，如可治癒，則鄙人可免終身痛苦，皆出貴欄之所賜。

〔醫學博士顧毓琦答〕兩耳重聽，須請耳鼻喉科專家醫師詳細檢查，有無中耳炎或鼓膜穿孔等機能病質，或者血液有無梅毒？均須詳細檢驗後，方可診斷。

㊁呂敢厂問 內子久患月經不調，或二月一來，或三月一來，無一定時期，此外並無其他病象，故亦從未投醫求診，不卜長此以往，對於身體健康及生育有無影響？並乞示知特效藥名稱，不勝盼禱之至。

〔醫學博士顧毓琦答〕尊夫人月經不調，須用補血，補內分泌藥品，如女用維他賜保命及康福多等，最好請婦科專家醫師檢驗之。

㊂吳保生問 余年廿一，未婚男性，十六歲春進某銀箱廠爲學徒，在十七歲夏，左腋生一核，翌年秋，左手離腋八吋有核二粒，用無敵牌牙粉搽上，二月而愈，至今未爛，十八歲春，右腋也生一核，左胸上亦生四五顆，核漸漸漲大，次年，右頸上亦生五六粒，兩腋及胸前之核竟大至英吋直徑二吋許，並不覺痛，去年，右眼發紅而痛，不能視物過四十日漸愈，請問此爲何病？可有經濟之治法？

〔醫學博士顧毓琦答〕根據來信所述各種情形，恐係淋巴腺腫大症，須內服補血補肺藥品，如多種維太命等。

## 孤寡救濟金 籲請各界捐助

晴霞老人委託本欄主辦之「孤寡貧病救濟金」第四批申請者十五人，除居住外埠及手續不符者暫緩辦理外，計核准七人，酌給救濟費共五十三萬元，茲摘錄來函如后：

㊀丁程巧珍，丈夫於三年前去世，遺下子女二人，家貧無以爲生，現在孤兒院當教師，惟區區收入，不能久持，酌給子女教育費七萬元。

㊁孫榮生，家貧如洗，失業多年，又復多病，酌給醫藥生活費七萬元。

㊂張陶氏有子一人，在抗戰期間爲日寇所殺，以至無人奉養，苟延至今，殊爲可憐，酌給生活費七萬元。

㊃張錢氏，年六十三歲，素以幫傭爲生，現以年邁不能復操故業，又以來滬多年，與家鄉斷絕連絡，勢將流落上海，情至可憫，酌給生活費七萬元。

㊄謝朱氏丈夫死於戰亂，遺下母妻及子女五人，生活煎迫，喘息不遑，酌給生活費八萬元。

㊅梅應保宜，丈夫在四年前死於傷寒，遺下男女孩各一，在此物價高漲之際，生活堪慮，酌給生活費六萬元。

㊆陳幼駒，家貧病肺，一家七口，生活陷入絕境，酌給醫藥生活費十萬元。

## 收支報告

晴霞老人孤寡貧病救濟金一八五萬元，昨承「求無病」君慨捐十萬元，前後共收一九五萬元，支出如下：

第一批核准三人共發給十八萬元

第二批核准五人共發給卅五萬元

第三批核准九人共發給七六萬元

第四批核准七人共發給五三萬元（即將發給）以上共收一九五萬元，支出共一八二萬元，結存十三萬元。

## 籲請捐款

晴霞老人首先發起並委託本欄主辦之「孤寡貧病救濟金」先後辦理情形，已詳載前報，深得各方人士之同情，連日來函申請者，逐漸增多，自應徵募捐款，愼重辦理，以求善心之所安。依上表結存僅十三萬元，此項救濟工作，將有無米爲炊之嘆；深望晴霞老人及熱心人士，源源接濟，庶此種直接救濟事業，不致功虧一簣也。（編者）

## 爲蘇北災民請命 利興烟廠職工

編輯先生：蘇北戰亂連綿，災民流離失所，國人皆屬同胞，安能坐視不救？同人等就節約所得，以卅三萬五千元捐助蘇北難胞，然以杯水車薪，淺淺之數，固不能拯千萬災黎於困窮也。深盼海上善士，及規模較大之同業，能廣爲響應，共襄義舉，俾免千萬無辜災民，淪爲餓莩，則同人等幸甚矣。此請撰安。利興烟廠男女職工同啓。

## ▲蘇北難民捐款

利興烟廠男女職工三十三萬五千元，德孚洋行與二十萬元，劉太太三萬，儀移助十萬元，提成洋行寫字間工役二人合一萬一千元，方企孔心一，孔懋娟合一萬元，葉永賢六千元，李蘭生四千元，葉永立三千元，以上共收六十六萬九千元，連前共收九百零三萬五千七百七十元正。


# 永大產物保險股份有限公司總行遷滬開業公告

逕啓者本公司總行向設重慶勝利後爲求業務擴展起見爰經增加資本總額爲國幣三千萬元并籌備總行遷滬辦公業已佈置就緒謹定於本年八月五日舉行遷滬開業典禮敬備茶點恭請光臨指教

董事長 董漢槎　常務董事 鍾志剛 夏大棟 張昌祈

董事 高培良 陳子平 王顯猷 傅湘丞 咸仲樵 胡稷安 俞瑞棠 馬一青 余起龍 王志修 謝瑞森 顧功模 毛洪鈞 華爾㨗 唐炳麟 吳德達 屈秀章

監察 姜衛吾 魏之襄 沈濱堂 孫嘉祿 曹志明 溫廣峯

顧問 范恆良 范祺葆　秘書 劉衡之

總經理 毛洪鈞　副總經理 余起龍　經理 胡稷安　協理 王子斌 何關祥 夏獻章 王維鈞

（地址）中山東一路十八號四樓四〇三號室（電話）一一八二三 一二四九六

# 民孚企業公司爲經售蘇聯白報紙啓事

我國抗戰期間物資奇缺勝利以來百廢待舉文化事業尤形蓬勃因此印刷用紙需要激增而市上供不應求敝公司有鑒於斯特向蘇聯駐華商務代表處訂購白報紙一批已於日前到滬廉價出售儘量供應聊示協助文化事業之芹意如蒙全國各大報館文化機關印刷公司及其他需用白報紙者惠予賜顧無任歡迎

民孚企業公司謹啓

地址：上海中山東一路（外灘）一號　電話：一三〇三一

# 大公紡織印染機器製造公司緊要啓事

[illegible]本公司[illegible]資產在四十億以上每月生產約值二十億以上營業蒸蒸日上詎邇來竟有人任意造謠誹謗本公司[illegible]

溯自抗戰勝利以來本公司紡織機器各廠即積極復工業務逐步擴展紡紗部份廠基工房均已購置機器已在裝配中印花部份之機器[illegible]

董事會謹啟

# 上海市漁會整理委員會通告

案奉上海市社會局社市(35)組二字第6493號令派唐承宗馮立民周心萬黃振世孫毅臣金楚湘陳祖玉葛維庵林梅卿等九人爲整理委員業於六月二十日成立並經第一次整委會推定唐承宗馮立民周心萬爲常務委員紀錄在卷除呈報外合行通告週知凡屬上海市漁會會員及住居本市之漁業人員暨水產之製造運銷保管各業者均得登記爲本會會員希自八月六日至九月六日在下列各處登記爲荷（一）本會辦事處東長治路302號（二）上海魚市場楊樹浦路（三）中國漁業公司南市方浜東路116號（四）上海魚市場吳淞辦事處吳淞外馬路

# 利泰昌運輸股份有限公司增資完成召集臨時股東會公告

茲定於八月十五日下午二時在新永安街四號本公司召開臨時股東會報告增資完成並修正章程改選董事監察人屆期務祈貴股東準時出席與議除另函通知外特再公告

董事會啟

# 鎮江鎮通輪船股份有限公司召集股東會公告

茲經董事會議決定於九月一日下午二時在鎮江本公司召開股東臨時會議務希各股東准時出席與議除分函奉達外特此公告

董事會啓

# 上海市紙商業同業公會公告

商字第二號

逕啓者本會率市商會函轉利得稅會函告三十四年度所得利得稅各會員並通知填報[illegible]分送填報表格在案查尚有一部份會員迄未填報殊爲遲延茲爲限期迫促亟待彙報起見務希各會員於本月五日以前將三十四年度[illegible]填報[illegible]除分函通知外特再公告

三十五年八月二日

# 中南大藥房

地址：靜安寺（電車站）華山路十八號愚園路口　（電話）33687·36518·37576·

門市 批發　價格公道　各貨齊備　配方迅速　服務週到

●歐美各國著名藥廠最新到貨發售●

PARKE DAVIS……海力蒙丸，油 幾怪怕勒托

BURROUGHS WELLCOME CO.……解百勒麥精魚肝油

SCOTTE & BOWNE……司各脫乳白魚肝油

HOFFMANN-LA ROCHE……力度伸，須維靈維他命BC

SANDOZ……山德士鈣針，片劑

LILLY……小牛肝針配尼西林針

CIBA……安達樂壽補針百賴特靈補針

美國施貴寶多種維他命丸

特價發售···大量供應

★舉行夏令衛生運動 購貨不論多少 贈送精美圖畫★

備貨充足·不及細欽·特價發售·欲購從速

# 中一信託公司

特種信託存款 七月份保息及紅利公告

保息四分 紅利五分 共計月息九分

簡章

（一）金額 每單位國幣五萬元

（二）利息 保息四分外另分紅利 每月公佈

（三）期限 甲種：以二個月爲期 乙種：以三個月爲期 隨時可存滿期支付本息紅利

地址 總公司 北京東路二七〇號 西區辦事處 南京西路一一七〇號

電話 一五二〇〇

# 達豐染織股份有限公司 恢復門市 零售布疋 啓事

本公司爲便利客戶起見茲即日起在寧波路三百四十三號恢復門市部零售各種布疋以應顧客需要再本公司尚有大宗染色零布標售如有意投標者請駕臨門市部接洽可也 此啓

# 西太平洋興業股份有限公司倉庫部公告

本公司倉庫係鋼骨水泥建築之樓房相距北火車站及蘇州河岸甚近通風乾燥設備安全尚有餘地代客堆貨茲特定於八月一日正式開業如蒙惠顧無任歡迎謹此公告

辦公處 天潼路二八八號 電話 四一七四一

# 心光電台（1480 K.C.）

恭請錫蘭大德 沙瑪比丘 英語演講 講題「我們需要的宗教」

國曆八月三日（星期六）晚七時

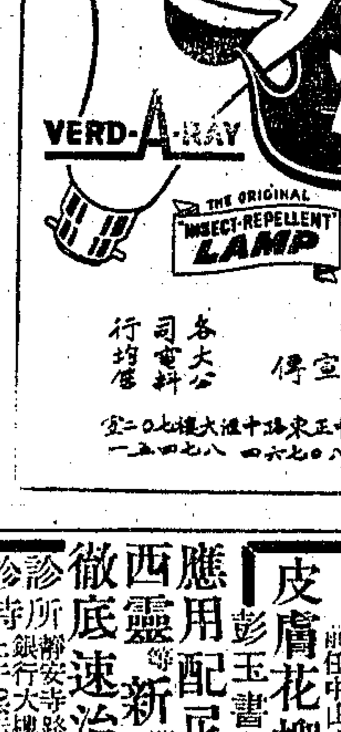

美國最新發明 弗愛來 驅蟲燈泡

VERD-A-RAY THE ORIGINAL INSECT-REPELLENT LAMP

光線所及蚊蠅絕跡　裝置此燈夜夜安寧

具有確實功效·不作虛偽宣傳

各大公司 電料行 均售

獨家經銷 泰豐行 上海中正東路十五號大樓七〇二室 電話八四〇六七〇 八四七一五一

克倫醫院

白濁 梅毒 下疳 橫痃 疥癬 包皮

[illegible]

皮膚花柳性病專家 彭玉書醫師

九州帝國大學畢業 前任中山大學教授

應用配尼西林 靈等新藥 徹底速治 白濁 梅毒 下疳 橫痃 濕癬 疥瘡等症

診所 靜安寺路同孚路口中國銀行大樓一樓 電話35523 診時 上午9至12時 下午4至6

淋病新療法 迅速治愈

民衆醫院 李作霖醫師

[illegible]

地址 中正東路六三號（即愛多亞路大滬飯店斜對面）電話91441

參燕行

門售 批發 郵購

首創薄利主義 售價便宜三成

專門發售補品 專門考究貨品

上海廣州路中一一五號

流火靈藥片

不論新久流火均能痊愈

大光大藥房發行

德國先靈藥廠美國分廠 汽巴藥廠美國分廠 出品

蓋世維雄 片 針

10MG 15片，30片

10MG 25MG @ 1萬

百賴特靈針 10MG 25MG

主治 工作過度 神經衰弱 戒煙 早洩 陽萎 遺精 腎虧等症

李立西藥行 浙江路415號（天津路口）華東大樓內 Tel.91782

上海市政府交響樂團

夏季露天音樂演奏會

今晚八時半在逸園舉行

票價 二千 三千 四千（定座） 一千（學生座）

南海園游會

南京西路八三〇號 電話：三七三三〇

主唱 金嫣 黃莉芳 孫秀娟

•今晚八時更新節目•

天津夜曲·迎春風·愛的歌·迎戰士

美麗少女六人表演舞蹈六場

卻利木人魔術 奇新滑稽套套

每位附送新曲歌譜精美圖扇

咖啡·冷飲

川菜·照常·供應

# 每週畫刊

★每逢星期六出版★

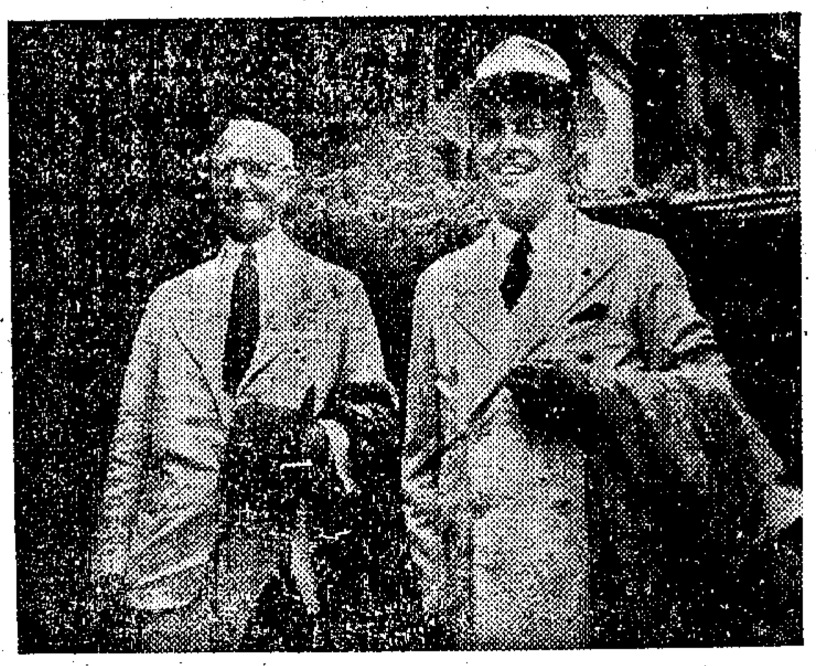

挪威駐華大使奧爾（右）偕商務參贊羅斯達（左）呈遞國書後在主席官邸前留影（本報謝貲珠攝）

蔣主席乘轎赴牯嶺官邸（聯合社攝）

# ·盧·山·之·夏·

小孤山

美駐華大使司徒雷登呈遞國書後與府主席馬帥合影（聯合社攝）

阿富汗駐華公使哈比布拉唐濟〔中〕呈遞國書後在主席官邸前與外交部禮賓司司長李駿〔右〕外交部國際科科長王季徵合影〔本報謝貲珠攝〕

蔣主席赴牯嶺夏令營（本報謝貲珠攝）

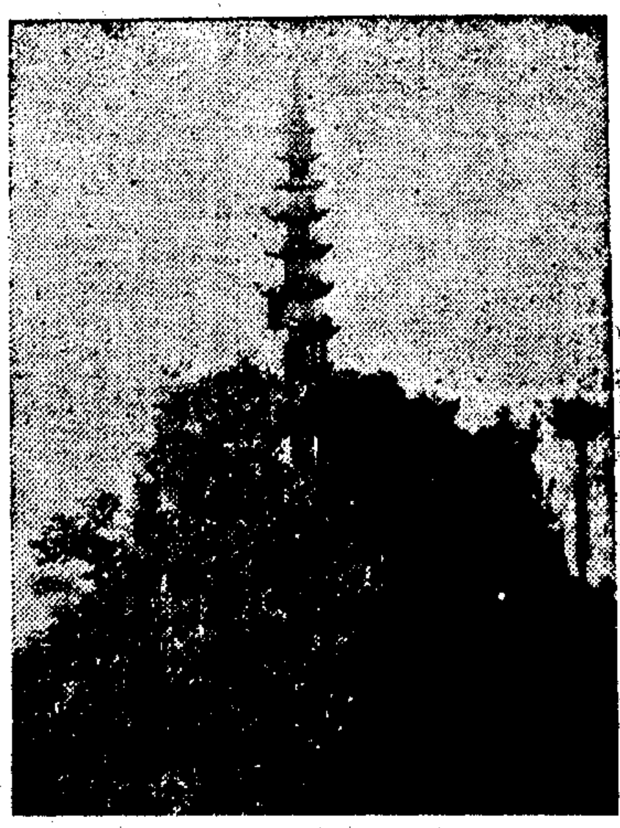

文殊塔

自後民國二十六年夏天之後，我們不能再專拿看風景名勝的眼光來看廬山了。

八年轟轟烈烈的抗戰，在廬山寫下了光榮的序幕。廬山，從此以後，已經成爲中華民族復興史上一個不朽的名字。這個名字將永遠象徵着統一，英勇，勝利，光榮。

今夏，廬山正面臨着勝利之後第一個夏天。在九年冷落之後，這中國的「夏都」甦醒了。

勞苦功高的 蔣主席夫婦回到了舊遊之地。而且中國眞正的友人馬歇爾元帥，也到了這美麗的夏都，他夙夜辛勤的努力，將永遠在全中國民衆的記憶中存在。

司徒雷登大使步行着到主席行轅呈遞了國書，這是在外交史上空前的一件事——司徒大使爲外交史增添了空前的風韵；但願以後在國際上折衝樽俎之間，讓這種眞摯與簡樸永遠代替了繁文縟節！

接着，挪威的奧爾大使，阿富汗的公使，先後到達，呈遞了國書。不久，英國的新大使斯蒂文遜爵士也將接踵而來了。

九年前，廬山帶給過我們統一；今天，我們深深相信，廬山一定會使這個統一更鞏固，更永久！（平齋）

蔣夫人與馬歇爾夫人在牯嶺（聯合社攝）

美駐華大使司徒雷登與本報記者謝貲珠合影

牯嶺市街（聯合社攝）

姿雄峰


民主 鄭振鐸主編·今日出版

·第四十二期要目·
馬叙倫：和平很有希望的
念青：全世界在看着中國
梁純夫：巴黎和平會議
周建人：論中美傳統睦誼
陳家康：陶行知思想路綫
郭沫若：飽不全的一首陶詩
羅稷南：廬山詩話
景宋：「啓示」之後

歡迎試閱 十期僅收四千元 各書店報攤有售
上海福州路三八四號四樓

紡織染廠實用新型雜誌
纖維工業月刊
第一卷·第四期·
今日出版！
寄售處 作者書社 福州路二七一號

集成痱子粉

兩天能愈 信用卓著
上海 集成大藥房出品

常通 聘記 運輸貿易行
★每晨七時直放★
常熟 蘇州 無錫 崑山 太倉 嘉定 黃渡 羅店 南翔
裝貨搭客 安全敏捷 代客報關 迅速便利 隨接隨送 取費低廉 如蒙惠顧 保君滿意
···總公司··· 上海四馬路六三六弄五號 電話九八一四一四號
···分公司··· 常熟南門外新街 電話二六二號 蘇州閶門外大東旅社 電話二一七號

第一防線
居處整齊清潔，爲却病延年之第一防線。而滌面之緊飾，板壁之整新，一切鮮溢之補，則爲完成第一防線之要着。惟此種重要任務，必託大東辦理，方稱穩妥可靠。大東有歷史性，配料施工，委託不一，則二東大富創造性，闊自設計，首出心裁。而且經驗宏博，電知處處，道地。如承賜顧，無論電知面洽，均所歡迎。
大東造漆廠藝術粉漆部（林森中路巴黎大戲院東首） 電話八五六四五

勝利織造廠出品 燈塔牌 註冊商標
現代針織女外衣童裝

超等原料 羊毛紗線 不夾人造 絲不起毛 顏色雅緻 洗晒不退 印有標記 注意商標 各大公司 商店均售
廠址西康路四七一號 電話三七六九四四 電報掛號一三九九

同興航業公司通告 由漢口裝 安福輪船來滬 貨主公鑒
茲敬啟者 本公司代理之安福輪船此班由漢口滿載雜貨桐油石膏蔴煙葉等約佔四千餘噸准於八月三日到滬停泊黃浦碼頭卸貨因該處倉庫狹小務希各貨主持有本公司提單者無論由銀行押匯及非押匯貨日即臨中正東路一號本公司簽報進口於該輪開始卸貨之日盡速提取尤以煙葉一項估計頗多務須即日提清本公司有派員在碼頭照料取貨以免延誤倘逾期不提致受損失概由貨主自負特此通告希各貨主查照是荷

大華輪船 八月四日 准下午一時開往 寗波
下次八月六日 搭客裝貨請向北京路五〇六號本局接洽憑防疫證購票 電話九四六四九 九一七七三 船泊大達碼頭上船 平安輪船局啓

萬利船 八月六日結關開往 福州南台
如蒙裝貨請移臨中正東路柴來街一號 準令不准搭客
同興航業公司啟

江蘇輪 八月五日 開往 鎮海 寗波
上午十一時 下次八月八日 搭客裝貨請向江西路中正東路口吉陽里一弄六號本行接洽憑防疫證購票 電話15793·14853號 泰昌祥輪船行

芝巴德輪 "Tjibadak"
定於八月十一日開往香港小呂宋暹羅吧城三寶壠泗水孟加錫等埠
渣華郵船公司 四川路二三三號 電話一六二四七

廉讓 美國新到西裝及雨衣各五百件照本整批廉讓 電話一九九二六洽

申報分類廣告 每行九百元 電話接稿 九三二四八

機製信封 每千九千元起 加印牌號印工另送
生達機製信封廠 廈門路浙江路西 電話九一八三一

創辦最早 中國集團結婚
大來集團結婚 八月18日 八月31日 恭請吳紹澍先生證婚
經濟 8月18日 9月7日 8月12日 8月31日
靜安寺路740 寧波路301 浙江路安樂坊 漢口路221


蘇浙皖區敵偽產業處理局第十七批標賣查獲敵偽物資公告 滬查標字第十七號

本局茲標賣百老滙路老船塢三菱K字倉庫及四行倉庫封存各地點之沒收敵偽物資計有大批棉紗棉布五金另件鋼鐵洋元馬達機器汽車腳踏車另件木料橡膠等本局印有投標須知及標賣物資清冊凡有意標購者可向查獲物資小組委員會購閱每冊五百元投標期限自八月三日至六日止開標定八月七日上午十時在中國銀行大廈四樓大禮堂內當衆舉行特此公告

中華民國三十五年八月一日 局長 劉攻芸

國營招商局南京分局爲蘇浙皖區敵偽產業處理局駐京辦事處委託第三批標賣破舊輪駁公告

本局茲受蘇浙皖區敵偽產業處理局駐京辦事處委託第三批標賣破舊輪駁多艘標賣底價已照第二批底價核減凡欲標購者請於本年八月七日以前至南京下關大馬路本局索閱標賣投標須知定於八月八日上午十時在本局當衆開標特此公告

中華民國三十五年八月一日

上海市警察局招考第五期學警公告

一 招考地點：上海 杭州 寗波 鎮江
二 名額：上海市四百名
三 報名及考試日期：八月十日起至八月十一日止報名 八月十二日筆試口試
四 資格：1 年齡二十歲以上二十五歲以下之未婚男子 2 身體健康儀容端正身長五尺二寸以上 3 體格
五 報名手續：繳驗學歷證明書二張並繳最近二寸半身脫帽照片三張
六 考試科目：1 體格檢查 2 筆試：黨義 國文 數學 史地概要 3 口試
七 待遇：受訓期間服裝膳宿由本局供給畢業後以警士錄用

如省市警察訓練所畢業或其他警察機關服務成績優良者得不經考試或分別以警員（委任官待遇）或警士錄用

中華民國三十五年七月 日 局長 宣鐵吾

開灤礦務總局徵試學習工程師廣告

本局擬考收學習工程師計採礦科機械科電機科各若干名凡公立或已立案之私立大學或工學院志願應試者可於八月二十日以前向（一）天津第十區泰安路開灤礦務總局（二）北平西城大六部口新平路一號開灤礦務局（三）上海福州路三十號廣大樓開灤礦務局經理處索取投考須知函索須附復函郵資此告

中央訓練團上海分團製辦傢具招標啓事

本分團擬建製桌椅鐵床等傢具凡在本市市府登記有案資本雄厚之木器鐵床廠商願意承包上項工程者可於八月五日以前攜帶登記證及經建重要工程之證明文件至北京西路二七九號登記須經過審查合格後再行投標時間地點另候通知

青年遠征軍第二〇七師司令部啓事

有人冒充本師名義在滬招謠除函請淞滬警備司令部查緝外特此聲明倘再有不肖之徒如上述者請即拿送淞滬警備司令部法辦此啓

本師於本年二月間奉調東北並無留守官兵駐滬近聞

交通部 上海電信局開辦京滬特快電報公告 第3728號

本局現爲擴展業務加速通信起見特自八月一日起呈准開辦京滬兩地特快電報茲將該項辦法摘錄如下：（一）開辦日期：自八月一日起實行（二）開放地區：限於京滬兩地（三）電文種類：現暫以華英文明密語爲限（四）每電字數：每電至多以二十字爲限（五）計費：除每字照加急電報收費外每電另收特快費二千元（六）收發地點：由本局代譯者在內限於京滬兩地本局現暫以上海至京以南京市區（七）收報時限：每日上午七時至下午十時（八）遞送時限：如逾時限退還特快費（九）遞送區域：南京以城區及下關爲限上海以浦東吳淞以外之各區域爲限（十）附則：其他各項如與國內電報營業通則不相抵觸者仍可適用之特此通告

中華民國三十五年八月一日 局長 郁秉堅 副局長 陸鴻勳 副局長 孫洪鈞

無錫旅滬同鄉會召開第七屆會員大會通告

本會徵求新會員及登記舊會員均告結束內部整理亦已就緒茲定於八月四日（星期日）下午二時假座西藏路四八〇號寗波旅滬同鄉會召開會員大會選舉理監事及通過章程除呈報及分函外用特登報通告凡我會員務希隨帶出席證準時出席選舉爲荷（出席證即日郵寄）

吳江旅滬同鄉會召集會員大會公告

地點：吳江路（靜安寺路斜橋弄）七十五號本會會所
日期：八月四日下午二時

海門縣臨時參議員姚江楊君仲等緊要啓事

頃閱上海今報（原名品報）第二十八號點描錄一欄列敘海門縣參議員姚中海告發海門縣長劉道平僞造文件殊屬荒謬查海門縣臨時參議員名單早經江蘇省政府公佈發給證書並無姚中海其人參議員姚江宇宗海並非中海姚參議員現任本縣黨部書記長倘係被盜用名義尤傷黨部威信且海門縣臨時參議會正副議長辭職尙未成立亦無所謂姚中海之人民代表查海門民風好訟捏名告發時有所聞此項行爲故意影射顯係奸徒冒充參議員名義利用文字傳播企圖中傷破壞作奸犯科之卑鄙小人挑撥離間如此陰謀暗算孟子所謂其無後乎際此復員建設開始推動之時尙希上級機關明察彼張作好犯科之卑鄙小人以正視聽除分呈蘇皖兩省政府江蘇監察使署鈞部國府文官處等外特此聲明

姚江 楊君仲 陳作民 沈際青 施軼千 黃介南 袁榮慶 楊志冲 張家鑫 陳寶千 陳亞康

本報承辦第二屆各大廠商店號聯合大贈送啓事

▲人和織造廠 ▲大美五金廠 ▲中光內衣製造廠 ▲四達實業公司 ▲宏大橡膠廠 ▲信誼藥廠 ▲留蘭香牙膏廠 ▲除大食品廠 ▲雲裳細紗時裝公司 ▲新一行 ▲滬達煙草公司

九福藥廠 大中國圖書局 中法藥房 生化藥廠 明星香水廠 信孚印染廠 盈豐祥棉毛染織廠 裕華化學工業公司 愛華雨衣廠 豪利藥房 慶德橡膠廠

三星棉鐵廠 大華飯店 中星熱水瓶廠 永和實業公司 波司登皮件公司 保穩工藝廠 康福花襪廠 富華織造有限公司 愛華製藥社 趙南石藥局 錦華煙廠

上海帳子公司 公信會計用品社 中美煙廠 正德藥廠 金城汽水公司 美華煙公司 華明皮鞋廠 湯生化學治療研究所 楊氏化學治療研究所 福華園草公司 藝光鋼精廠

大利服裝製造廠 中國化學工業社 中國聯合製品廠 西康藥廠 金城工藝社 泰昌食品公司 華德普藥廠 福星藥廠 勤興襪衫廠 福民藥廠

上列各大廠商店號鑒於本報歷史最久規模最大銷數激增不已讀者優秀購買力特强特委託總經代辦聯合大贈送總值國幣陸千萬元限定由本報讀者獨享其利本報至感榮幸茲將贈送辦法列後

贈品種類（一）

（甲）普通贈品在八月一日至八月底期內以最公允方法選定一日選該日本報所載之特種印花免費贈送各大廠商店號之出品一種或數種人人有贈（外埠讀者得託在滬親友代爲選印花代領但來函索贈恕不照辦）普通贈品約共值國幣五千五百萬元件件名貴樣樣實用

（乙）特別贈品除上項普通贈品外另備特別贈品約共值國幣五百萬元於每人領取普通贈品時一律隨同致送編有號碼之特別贈品對號券一紙憑券對號人人有獲得此項特別贈品之希望

附註：特種印花天天在本報刊登請注意保存

附註：㊀特別贈品品名數量及揭曉日期在本報另行發表 ㊁揭曉時請名人蒞場主持以昭大公

分區（二）

因本報讀者普遍散居各處爲數太多爲免臨時擁擠起見分發普通贈品及特別贈品對號券時決分區辦理各區地點及贈送日期在本報另行發表

各大廠商店號空前偉大犧牲本報讀者獨享利益請密切注意領取第二屆普通贈品日期地點及特別贈品揭曉日期！

申報 上海漢口路三〇九號

特種印花

優待本報讀者上海各大廠商店號舉行聯合大贈送本印花一經中選即可憑以領取普通贈品並有獲得價值鉅萬特別贈品之希望 請鄭重保存（恕不掛失）

歡迎定報 請撥電話九三二四八

贈品舉要 名目繁多 不及備載

旗袍料 游泳衣 棉毛衫 衛生衫 帳子 被單 雨衣 汗衫 五三花呢 銀絲紗襪 玻璃皮鞋 套頭青年裝 套頭吉普裝 套鞋 球鞋 跑鞋 襪子 毛巾 香皂 手帕 香水 牙膏 雪花膏 油印器 DDT 手提包 香煙 熱水瓶 汽水 鋼精用具 電爐 文具 地圖 賜爾福多 補腦汁 花露水 皂片 民丹 爽身粉 桔貝松 康福麥乳精 鵝根 清火退熱丸 消痧平痛片 消治龍 好力生 食母生等

# 春秋

## 舊調重彈
——聽音樂，學音樂！ ·酉廷·

人不分窮富，都有他未能盡如人意的事情，因此每個人有每個人的難題和苦悶。解救這煩悶的方法，只有以精神的滿足，來彌補這現實的缺陷。此之謂精神的滿足，不是宗教，不是道德觀念，而是藝術。——生活離不開科學，尤離不開藝術。

藝術自然不只音樂一門，但這里所指的只是音樂。音樂之於藝術，最抽象也最直覺，它直接地引起人心的共鳴。音樂的本身只是空氣的振動，但這振動，直接地觸動人們耳膜和心臟。當你聽完了一首進行曲，我問你「起了共鳴沒有？」也許你會回答說：「我並沒叫起來。」但是我卻明明看見你當交響樂隊高奏進行曲時，你的身子在節奏地搖動，你的脚在踏着同樣的節拍，因此你的心的跳動也快起來了。

——這就是共鳴。共鳴的時候，你把世俗的煩悶，都置諸身外了。

時在此時，地在此地，使你傷心的事情太多了，長此以往地傷心下去，會引起極度的神經衰弱，應有個補救方法。我不勸大家逃避現實，逃避責任，但我以爲目前在上海，精神病院，設備簡陋，收費又昂，患輕性的精神病的，如入病院，既犯不着，一般人也沒這習慣；最好的方法該是使自己常有陶醉的時候，使神經有鬆弛的時候。這就是聽音樂或者學音樂。音樂不是藥品，不會立即見效，但它卻是一種滋養品，長期的吸收，可以使你的生命更豐盛。

在上海，唯一的交響樂隊（市府交響樂團）每週有固定的兩次演奏，爲了顧到聽衆的興趣，所奏的節目大都很Popular，不致有很多人不能接受。而且他們在固定的練習時間，免費招待各界，更何樂而不聽？

在上海，租鋼琴，私人教授音樂，所在多有；如不是生活十分艱苦，那麼你在學校課本之外，正式職業之外，抽一個時間學習音樂，與太理想！

一寫音樂文章，難免老生常調，但舊調仍有重彈的必要！

## 今後的出版事業
王平陵

提倡學術，振興文化，雖然要有思想自由，學術獨立的精神；可是，依然十分殷切地需要政府切實的獎進，有計劃的倡導，更需要有健全而負責的文化機構，博大精深的文化政策，不遺餘力地爲文化界服務，團結全國文化工作者在張開建設新中國的大旗下，準對百分之百有利於國族生存的方向，盡到最善的努力。譬如，關於科學專著的印行，系統地翻譯域外的哲學文學的名著，計劃地編譯科學教本及叢書，大量發行通俗的科學讀物，就決不是一般的出版家所能勝任，非由政府出全力來担當不可，祇有打開了研究科學的風氣，使科學的常識，已爲民衆生活所必需，才能爲一般的出版界開闢一條獲利的大路，轉向於科學的提倡與印行；但在今天不能不仰仗於政府。

建設新中國，必須有最新的智慧，最進步的科學知識和技術，政府在獎進學術的計劃中，就得密切適合建國的需要而執行其光榮的任務！如仍舊是戰戰兢兢，惟恐國故失傳，僅以做到保存國粹爲能事，是非常不夠的！

### 四 今後的希望

生活在黑夜裏的人類，總覺得有一個希望像太陽似的懸在頭頂，就算太陽的光一時被烏烟瘴氣所遮蔽，變成漆黑的夜，相信發光的太陽是不會消滅的；所以，人類都有一股耐勁，咬緊牙齦，忍受一切可能遭遇的災難，等待烟霧的撲滅，光明的來臨。我一向就有這樣一個不可動搖的信念，從不悲觀，永遠是抱着熾烈的希望，期待着有一個光輝的明天。同樣，我也相信，中國的文化，此刻雖然在戰後滿佈的廢墟裏，呈現着空前的衰頹；雖然在大戰甫平，禍亂又起的浩劫中，同蒙着慘淡的愁霧，不過，值得告慰的，中國的年青人受了八年血火的洗禮，已能辨得出是非，看得清曲直，認得明眞僞，至少他們不會盲從了，他們無所求於誰，因此也決不惧怕誰的面目可憎，而有所戒心，他們相信人吃人的時代，畢竟過去了，已有胆量憑自己的知覺與良心，經過「看貨色，貨比貨」的結果，拿出大公無私的判斷了。待這種大公無私的判斷，已存在於超利害的老百姓的心窗，無論你是怎樣的不服氣，如何的眼紅，忌妒，而必思有以構陷，毆蔑那些扣罪的成就，也是徒然的勞苦。因爲這樣，今後的文化事業，大家都在萬目睽睽下，公開的擺下擂台，作公開的比賽，祇要你有「眞貨色」，一千個放心吧！決不會被埋沒！今後無論是泥塑的，木雕的，紮合的……各式各樣的偶像，早被大時代的鐵椎，打得粉碎，或另行改作了解便的馬桶，儘管也塗滿了輝煌的金色；然決不會再混亂我們的觀線了，決不會使你被他們的金色所威脅，一聽到這些人的大名，就自動地解除了「元龍的豪氣」，向這些把偶像改作的馬桶，頂禮膜拜了！

在今天無論什麼人，小伙子，老頭子，男的，女的，……祇要你捨得對某一種學問，某一件事業，不取巧，不投機，盡心力而爲之，能夠耗費你全生命的三分之二的年齡，我包管你必有顯耀的成就；而且這種成就，是與地球同終始的成就，祇有天災地合，才可以毀滅你的成就。像這樣一個心理上的大轉變，我確認是締造新中國的新動機，不僅是中國的文化從此可以蒸蒸日上的因素。可是，得來眞不容易啊！要知道，這都是經過八長年的血戰，二千萬人的鮮血換來的啊！

目前政局的動盪不寧，自然能使各方面感受些許不良的影響；但我們不能放棄一切，靜待少數人的欲望滿足以後，再開始建做我們應做的工作。政局即長此動盪，我們還是要活下去的，我們不能因爲他們的欲望未達而投河上吊，我們爲什麼不能在他們尚未 波及的乾淨土，積極建設呢！

如果要建設的話，自然還是祈望「不在其位，不謀其政」的老百姓，肯努力，肯幹，能夠不存絲毫依賴的念頭，在各種應興應革的工作上，作勇往無前的邁進。我們不必過分爲今人躭憂，祇有認定必須要做，不得不做的工作，努力幹自己的。

無論如何，中國和文化發達的美國，經過了長期間的並肩作戰，多少已有了一些進步。今後讀書者的數字，必較戰前和戰時，增加若干倍，或由於生活水準的提高，逼迫着大家不能不具備一些知識和技能，作爲爭取生存的資本。

是無疑的；何況，廣大淪陷區敵僞用以麻醉青年的教科書及出版物，自不能再聽其流毒人心。這樣說，僅靠後方幾個出版家的書，供給戰後全國的需要，照常識來判斷，當其感不足。但求政爭平息，天下太平，國人求知的慾望，必然如飢如渴，尤甚於過去的五四時代；所以，中國的出版界祇須好自爲之，一定是有光輝的前途的！（續完）

諦聽的女郎
格羅斯作（一七二五—一八〇五）
陳列於倫敦華拉斯美術院

格羅斯爲法國一無名畫師之子，生於多尼，後至巴黎，因作歷史畫，稍享聲名。三十歲時，往遊義大利，歸國以後，曾作有關義大利生活之畫幅甚多。格氏作品，以描寫少年女郎之畫像爲最知名，本幅「諦聽的女郎」，即爲其一。其所作女郎畫像，雖有一種特殊的新穎作風，故幾可謂已自成一種典型。格氏所畫，大抵只及於女郎頭肩二部，各畫不但狀貌相似，且其作風與手法，亦復相類，雖然體態色澤，常多變化。

格氏所畫女郎，雖皆屬少女單純之典型，但皆從不以單純描寫；雖皆稚年天眞，但常多顯露一種性感的風韻與誘惑，此固爲作者一大特色。格氏生前，迄未成名，晚年窮困潦倒以終。

## 夜簡
楊康沅

素手輕彈失去韻致的七弦，我想你心裏蘊藏有說不盡的哀愁。

爲什麼你七弦的旋律，如是急躁，忽又變得如是鬱鬱呢？

雨中的向晚，我是瘦損了。

告訴你，我剛從一個苦難的夢裏蘇醒，那個小城，它和所有其它的小城一樣，古老，殘破，籠罩着一份憂鬱的氣息。但請不要忘記它也保存我們國家所特有淳樸。

現在，我想借自己拙劣的畫筆來描繪一番這小城了：

我是從另一個小城，順着山溪，搭乘着被稱爲交通船底帆船上這小城去的。

在迷離的睡夢中，我給一陣尖銳的海螺聲吹醒，醒轉來就覺得迎面有冰冷的寒風襲來，遂記得昨天凭船舷，閒眺溪畔紅葉的情緒了，一絲暮秋的寬落之感乃又襲上心頭。

是不是感到凄涼了呢？不，那是浪遊人的行腳踏上一塊新土常有的感情，親切，又似陌生，說是喜悅又有些微空虛。

我是站在碼頭的沙灘上了。羣山阻住了視綫，綠林夾雜着艷紅的楓葉。山，雄偉的山，呵，我是在山之國長大的。

你可以想像得到山溪從山澳從遙遠的山國裏奔流出來，通過這小城時，它已在入海之中途了。山溪通常總是以平穩底旋律輕唱她自己譜成的樂曲，應該知道，這時候，溪水是深湛的藍色，藍得像透明的藍寶珠，但比寶珠更其鮮明。

於是我走在山城的街上。

有人說：「貧窮使得人們自私和猜忌。」對啊，那末你可以想像得到這聚藏在山國中小城底居民了。

小城的居民是貧窮的。

但是，他們還是保有一份淳樸的氣質，這很簡單，他們的生活並不完全建築在人與人之間的榨取上，很多的居民，都有足夠一家子食用的糧食，用自己的手耕耘得來的糧食。

他們的生命和土地有着緊緊的關聯。

這小城的少女眞夠迷人呢。這樣說來，你會笑我是淺薄得近乎無聊了麼？

我說過是在暮秋的季節，駐足到這小城去的，那一年應該是戰爭開始底第五個年頭吧，前方的戰事情况緊得很這小城也不免受到波動。不過，那年的冬天，一個嚴寒的冬天，終究度過去了。春三月，小城。

想落：繞滿了葛藤和蔦蘿的樓房，黃昏張開它黑色的羽翼，包圍住這幢樓房，庭園的碧桃花含攝了，她淺笑的花瓣，一池水遂也有春天的氣息。外邊石板道上的夜歸客，他們微微起鎖。細心得怕踏死一隻蟻蟻似地，躑躅的走去，眞是靜極了，這時，你應該發見幾留西邊山巔的紅霞是褪盡了，暮色完全全制伏了西山，此刻我說那樓房的桐油燈也應該亮了吧！

是的！油燈是亮了，並且還發出「必斜」的聲響，窗邊隱約着一個憂鬱的孩子，一個少女。

她呵，十八歲的年紀，這年青的生命卻有了這麼多的苦楚和說不盡的哀愁。說吧，從她身上我們也窺見了這小城；那一份新生的力受着腐舊的沒落的勢力底脅迫的掙扎。

這少女是憂鬱的，但更是迷人。

我說迷人，倒是說她的性格，通過她美麗的外貌我更觸及她美麗的靈魂。

她，就像一塊新土，散放着泥土的馨香，貞靜，質樸，說不盡的讚美呵，她的素手輕彈悲哀的調子了。她的調子竟教春三月黃昏氤氳了深秋落寞的氣息。這少女是夠悲哀的，她的不幸也就是這小城的不幸。和隨戰爭俱來的悲劇。

唉，我說，我是從隔樓偷聽她彈奏七弦琴的，到第二天黃昏，我們是成爲一雙要好的朋友了……

戰爭的年代是悠長的，多難的時代，感情的野馬開始奔馳時，我們畢竟還能夠收住牠的。

那些日子裏，我們對某個地方即使有了愛情，無疑的，一個巨大無比的力控制了我們，我們不應該有一些兒女的留戀！

戰爭第五年代的春三月，是我們的開始，也是我們的結束。

——這樣，你應該瞭然於我此刻對那小城纏綿的情懷了。

× × ×

今天，如在夢中。

都會的一角，從對窗紅色的洋樓又傳來那喚起我懷戀的調子。

我應該寫下一些什麼了；很慘的，那位少女的生命是終結在一次難產裏，再後來那小城不斷接受了人爲的戰亂和災害。

向同一代的年青孩子傾訴我的情懷，我們還得向時代控訴！

今天，我寫着，一行又一行，美麗的靈魂，請聽我的聲音。

「瘦損了？爲誰？」「爲我們這一代人的命運！」你說，我歡喜的。

可是，這不過是一個夢。

（三五，七，十五，上海）。

## 小·木·屐
拉馬丁著 錫壽譯

我們帶了孩子們去遊山，一直登到分開我們的深谷和沙納大山谷的那些山上的最高處。

山峯層層疊疊的矗立着，好像上帝的手用麵粉揑成的。那些山上蓋着塔松和山毛櫸，有幾處開着黃色的金雀花，彷彿一張鍍金的風景片，除此之外，還有一簇一簇的紫色的灌木，和淡綠的細草地，遠瞭去像雞那樣大小的羣羊，染白了草地。泡沫發光的小瀑布到處可以見到，牠們的水道夾在蒼翠茂密的山毛櫸，栗樹，柳樹的綠蔭裏，由山上流到山下。

我們在高處望得見白嶺（註）和藍條阿爾卑山脈上蓋着永恆的白雪。我的丈夫是同了衛兵步行的，我同孩子們騎在騾子上，由幾個少年帶領着前進，那些騾子是我們的朋友——那個年老的教區理事的。他認識那些小路，一路上由他指揮。要達到最高的山巔，須費三小時，但是以前從我的窗口望去，似乎很容易攀登，只要半小時就能達到。在山上的距離正如生命裏的時間，往往會欺騙人的。不過時間的騙人與距離的騙人是相反的；人家以爲那些山是低的，實際很高；人家以爲時間是長的，實際很短；時間似乎是無邊無際的，但是一忽兒已經過去了。

我們和孩子們把整整的一天如此消磨掉：走一程，在草地上坐一回，瞻望廣高處的美景，麥松奶村裏的白邱上，遠遠地傳來報午的鐘聲；在白爾斯村無垠的草地，好像在荷蘭公使館當秘書的哥哥，當我們幼小時候，他從那裏寄來的風景片；白嶺依了時辰和太陽，變換着顏色，有時作白色，有時作玫瑰色，有時作紫色；宛如一塊鐵在爐子裏變換着顏色，「一回兒是白，一回兒是紅。」

我們這一批人，主人和鄉人一同在草地上野餐。飯後，我們重新上了驢背，取着另一條通過絕頂的在野櫻樹間的小路回來。

驢蹄擊着岩石的聲音，孩子們的歡呼，我丈夫和衛兵打紅色的竹鷄翠的槍聲，嚇走了鳥鶇的齊鳴。教區理事和少年間的會話，在我們這隊人馬前聞成一片大聲音，人家也許會以爲我們是一隊在山上巡行的强盜。也許就爲這點，恐嚇了那些在我們經過的櫻樹旁邊看羊的孩童。

走了不多一會兒，我們望見小路上面的一塊無遮蓋的空地上，有幾羣沒有牧童看守的羊，由兩隻黑狗看守着。牠們朝我們怒怖地吠叫。再遠些，我們看見在小路中央，兩塊大石之間有一堆已經熄滅的火灰，在旁邊放着兩雙小木屐，那是這地方的孩子所穿的。我們馬上會意到那些孩子從他們底茅屋出來看羊的孩子，離開這裏並不遠。我們猜他們一定被櫻樹底下發出的不常聞的人聲和槍聲嚇走了，他們大概是急急忙忙地藏匿在灌木中，來不及穿他們的木屐。我想給他們一個出其不意的贈禮，這個念頭孩子們也覺得很好。於是，我們趕緊走到熄滅的火堆旁；我的丈夫在每一只木屐裏放了一個銀角子，我的女孩子把帶來的小吃糖漬杏子投一把在木屐裏。繼而，我們繼續趕路，一邊談着逃走的小牧童底驚奇和快樂，當我們走了好久，不再聽見什麼，他們安心地回到原先看守那些羊的地方。穿他們的木屐時，他們一定猜想這些東西是常常來往於這個山上的仙女，棲息在夜霧中的仙女經過這地方時，贈給他們的。走沾泪的水窪時，我們的孩子大笑起來了，他們料想着牧童的恐慌和驚奇，猜測他們的喜悅，和將在晚上向他們的母親訴說一切的情景。

我們所料想的事情畢竟實現了。那兩個小牧童回去穿木屐時，發現木屐裏裝着糖果和銀角子，迷惑起來，以爲是仙女的賜與。但他們的父母並不迷惑，他們拿了鄉人所有的靈巧方法來還報我們底好意。

翌日早晨，我們的僕人推開那扇向着沒有牆垣的院子開的大門時，在門外的戶限旁發現四只草心編成的小籃，裏面裝滿了種子，羊酪和做成小木屐形的奶油麵包。這一定是那些孩子偷偷地放下了他們的禮物，逃走開來。不過想以謎語還報謎語，以神秘還報神秘，以禮物還報禮物。這種匿了名巧捷地送來的小禮物，使我們又愉快又惶惑。我們實在不知道那些孩子住在哪一所茅屋裏，這些懦怯的——惟恐舛錯了對象的謝意，也不知是誰拿來的。但他們寧願舛錯，不願不還敬。

這種鄉人和號稱爲富人之間的互敬，是多麼的清白啊，把我們底孩子們的心都感動了。

註：白嶺（Mont Blanc）爲歐洲阿爾卑斯山之最高的山巔。拉馬丁的母親常常同了丈夫和孩子去遊山，回來時把她美麗的印象記下。上面就是她兒子所發表出來的一頁遊記。

### ·稿約·

一，本刊園地公開，歡迎投稿。
二，無論論文，小說，散文，小品，詩歌，木刻，漫畫，均所歡迎。
三，來稿請用直行稿紙，繕寫清楚，請勿兩面寫。
四，來稿不用如需退回，請附寄明地址，貼足郵票之信封，否則，恕不照辦。
五，來稿一經採用，稿酬從豐。
六，來稿請寄春秋編輯室。

# 中央航空運輸公司
## 各航線飛行時刻（上海節約時間）

| 航線 | 去程 | 回程 |
|---|---|---|
| 上海—漢口—昆明 | 開0730 到1040↓ 漢口 開1120 到1720↓ 昆明 | ↑到1850 開1540 漢口 ↑到1500 開0900 昆明 |
| 上海—漢口—蘭州 | 開0740 到1050↓ 漢口 開1130 到1705↓ 蘭州 | ↑到1825 開1515 漢口 ↑到1435 開0900 蘭州 |
| 上海—南京—漢口—重慶 | 開0750 到0905↓ 南京 開0920 到1125↓ 漢口 開1205 到1525↓ 重慶 | ↑到1635 開1520 南京 ↑到1505 開1300 漢口 ↑到1220 開0900 重慶 |
| 上海—南京—青島—濟南—北平 | 開0800 到0915↓ 南京 開0930 到1140↓ 青島 開1220 到1340↓ 濟南 開1355 到1540↓ 北平 | ↑到1640 開1525 南京 ↑到1510 開1300 青島 ↑到1220 開1100 濟南 ↑到1045 開0900 北平 |
| 上海—南京—漢口—西安 | 開0810 到0925↓ 南京 開0940 到1145↓ 漢口 開1225 到1525↓ 西安 | ↑到1615 開1500 南京 ↑到1445 開1240 漢口 ↑到1200 開0900 西安 |
| 上海—廣州—香港 | 開0820 到1355↓ 廣州 開1435 到1515↓ 香港 | ↑到1555 開1020 廣州 ↑到0940 開0900 香港 |

航空客運票價（三十五年八月一日起實行）

滬昆綫

| | | |
|---|---|---|
| 上海 | 225000 | 350000 |
| | 漢口 | 125000 |
| | | 昆明 |

滬蘭綫

| | | |
|---|---|---|
| 上海 | 125000 | 290000 |
| | 漢口 | 242500 |
| | | 蘭州 |

滬渝綫

| | | | |
|---|---|---|---|
| 上海 | 45000 | 125000 | 255000 |
| | 南京 | 80000 | 210000 |
| | | 漢口 | 130000 |
| | | | 重慶 |

滬平綫

| | | | | | |
|---|---|---|---|---|---|
| 上海 | 45000 | 125000 | 177500 | 200000 | 225000 |
| | 南京 | 80000 | 102500 | 155000 | 180000 |
| | | 青島 | 52500 | 75000 | 100000 |
| | | | 濟南 | 45000 | 77500 |
| | | | | 天津 | 25000 |
| | | | | | 北平 |

滬陝綫

| | | | |
|---|---|---|---|
| 上海 | 45000 | 125000 | 205000 |
| | 南京 | 80000 | 160000 |
| | | 漢口 | 157500 |
| | | | 西安 |

滬港綫

| | | |
|---|---|---|
| 上海 | 237500 | HK$ 550 |
| | 廣州 | HK$ 50 |
| | | 香港 |


孫吉甫律師代表大集成皮貨局緊要聲明
事務所南京路山西路口中和大樓三樓 電話九一二五六一七

陳化鵬律師代表凌淑貞女士解除婚約聲明
事務所北京路八七二號 電話九六〇四一

金植之律師代表上海三泰油糧北貨行轉運總公司改組加記啟事
事務所六合路太和大樓三〇四號 電話九三九五七

戴文奎律師受任上海市民船商業同業公會常年法律顧問通告
事務所廣東路九三號三樓 電話一二六九六

律師靳鞏天克開業通啟
本律師業已加入上海律師公會自即日起在本市區內執行律務除已呈奉法院核准登錄外特啓 事務所暫設紹興路二十六號 電話七四八六五

律師靳鞏天克受聘啟事
上海大藥房經理劉火祥君 僑遠船運行經理周國光君 四達運輸行經理劉通元君
茲由左列各當事人聘任本律師爲常年法律顧問在合同期內依法負責代辦有關法益被侵害事項此啓 事務所暫設紹興路廿六號 電話七四八六五

宋允惠律師代表科學事務公司爲經理「增你智」無綫電收音機緊要啓事（ZENITH）
宋律師事務處 電話76421
科學事務公司

滬西長壽路華樓里口 美中美鞋帽店今日開幕
特價三天 犧牲品 再有贈品
男皮鞋每雙一萬七千元 雙錢男套鞋每雙五千四百元
防雨草帽每頂五千五百元 香爐男套鞋每雙三千九百元 售完爲止

大風儀器文具公司遷移啓事
●經售… 中外文具 科學儀器 教育用品 各級課本…歡迎批發 定價低廉

五聖協社復員委員會啓事
本會經第二次會議議決舉辦社員復員總登記並定期開會歡迎向松坡張子廉二先生凡我同仁務祈即日惠臨浙江路63弄10號辦理登記手續以便填發社員證此啓

張健峯緊要啓事
KTC 166772 KTC 166773 AS 185264

電療性病 詹念曾醫師

亨得利鐘表總行
新式鐘表眼鏡到貨特價廉售負責保用
第一分行：林森中路龍華路口 第二分行：南京西路戈登路口

婦科

上海婦科病院

性病專科 姚昌爾醫師



汪黃瑛博士八月一日開始應診

中國 今夜獻演 十三集 血滴子
明日星期日戲 大泗洲城

大舞台 今天七月七夕及時行樂 織女出浴 鵲橋相會
今明兩天日夜兩場

大舞台 今天開始定座 蝴蝶媒
明天星期日戲 風波亭

皇后大戲院 今天夜戲續演一天
(走)麥(城) 挑華車 (楊)排風 (定)軍山
明天日夜戲 全本四郎探母

共舞台 今明日戲 天河配
今夜佳節七夕
游泳池搬上舞台、
滿台眞水美女出浴人穿玻璃泳衣游
天河配
一年一度·神話傳奇·牛郎織女·鵲橋相會

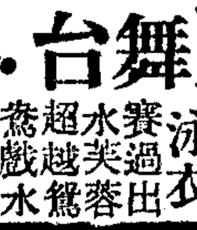

紅寶程亭笑 裴揚華 終身有靠 小東山 偶長巡

國際 無敵滑稽陣容 難逃美人關

龍門

金國 將錯就錯 喜臨門

皇后劇院 石解衛顧 罪與罰

新都 三集

中央 筱月珍 冰娘慘史 和平之花

中華 金香琴王水花 心痛

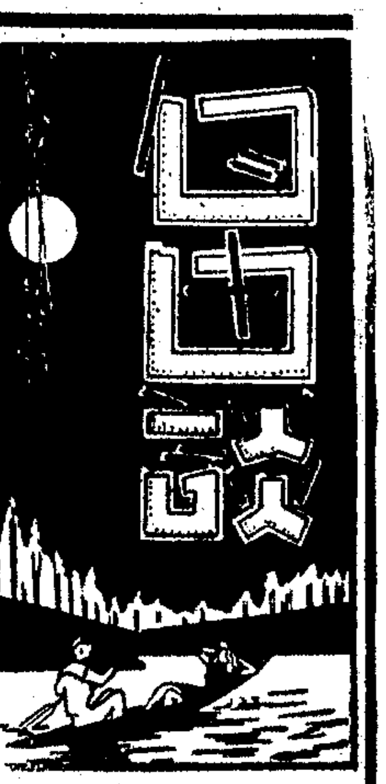

# 讀書

少夫

出版界的不景氣，經濟方面的影響倒在其次，最嚴重的危機是民智的低落。說給人家聽好像是笑話，一本暢銷的書祇有二三千本，而雜誌最多也不過在一萬冊左右。爲什麼有這樣的現象呢？有人說這是讀者購買力的薄弱，這話祇可聊備一格，事實上我是絕對不相信的。

不必再舉別的例子。星東隊在滬，每場門票收入若干，最高的票價賣到萬元。馬連良梅蘭芳的戲票價多少。也許有人會說，這是名球隊的表演，名伶的演出，不足爲例的。那麼，每天舞場，酒樓，電影院的收入呢？購買力薄弱這一說法，頗難成立。老實說，今日的上海人，寧肯花一萬塊錢買一條玻璃褲帶，或者七萬五千元買一隻玻璃烟盒，卻不肯花六百元買一本「見聞」或「新聞天地」，八千元買一本「約翰克里司朵夫」的。這不是購買力不購買力的問題，而是不願讀書無心讀書的問題。

且不用功利觀點來說什麼讀書有益，書中自有黃金屋，即以消遣娛樂來說，讀書也是最經濟最方便的方法。任何時間，任何地點，任何形式都可以擷取書中的樂趣，而且花幾千塊錢就有幾本書在，不像跳舞，鬆了手停了腳，什麼都沒有了，也不像看電影，走出大門，什麼也沒有了，所以，讀書是最經濟最方便也是最實惠的一種娛樂。

我們願意發起一種讀書運動，我們希望大家每天能抽出一點鐘半點鐘的時間來讀幾頁書，甚至看兩本雜誌也是好的。不過有許多誨淫誨盜造謠生事之類的東西，並不在我們所應讀的範圍。

# 美國影片在上海
## 袖珍影片將來華

蔭槐

「到目前爲止，好萊塢電影在中國，它的對象還僅限於幾個大城市中的比較少數的智識份子，這是不夠的。」一個美國影片公司的駐滬負責人最近如此對記者說：「影片是最好的教育工具，它將知識形象化。此次大戰，它曾幫助美國政府訓練出一個龐大的軍隊，減短了時間，擴大了效果。它的娛樂價值也極大，在一天勞作以後，影片會帶來莫大的愉快。因此它不當屬於少數幾個高貴的都市人們，它應該深入民間，讓千千萬萬鄉村間的勞苦大衆共同享受。」好萊塢幾家最前進的製片公司都已如此決定。

中國的農民，總數佔總人口百分之八十以上，他們大多數陷在無知的暗影裏，沒有娛樂，只有勞作。今日的好萊塢能注意到中國如此廣大而無人關懷的平民羣，該說是相當溫暖的一點同情。

他們的辦法是把大戰期中新發明的十六米厘袖珍電影介紹到中國來。好萊塢電影通常是卅五米厘的大型尺寸，因爲放映設備較笨重，流動性較差，因此不易普遍。十六米厘佔地較少，放映機器輕便，它可以深入到最荒僻的鄉村去。祇要有一間屋子，聚幾個人，便立即可以放映。同時，因爲需用電力較小，它自備有小型發電機應用，不必担心農村裏沒有電廠。

## 國語對白

怕農民不懂英語嗎？好萊塢的製片家早考慮到這一點，他們準備全部給配上國語的說明與對白，加上中文的片頭。這，在最近幾張新聞片中大致已經透露了些端倪。

十六米厘影片中將有許多是教育文化短片，諒來可收頗大的效果的。但其中多數將是通常卅五糎片的縮影。農民將以較低廉的代價享受這第八藝術。

好萊塢影片商在上海約十餘家。其中較大的八家：雷電華，米高梅，聯美，環球，哥倫比亞，二十世紀，華納與派拉蒙，組織了一個電影協會，斡旋些折衝與議價等等有集體利害關係的工作。開展與推進十六糎電影便是他們的議題之一。雖然其中像米高梅與雷電華據說早已運到了一些這類的影片，然而實際的推行卻至少還有二重困難。

## 也有困難

第一，因爲美國本國對放映器亦極端的需要，十六糎片的機器目前還無法大量輸出。第二，上海海關方面進口的困難。江海關遠在本年三月間，便有了個新的決策，由於外匯的缺乏，規定美國影片商每季祇准運進六萬公尺的新片，並不論部計算。如此，美國影片商的紐約總公司便大傷腦筋了。究竟輸入供都市中放映而賣座極有把握的卅五糎片呢？還是輸入只能供農村中放映的十六糎片呢？（因爲美國方面規定，十六糎片只許在沒有卅五糎電影院設備的所在放映。）商人的腦筋，當然不會忘懷收入的外匯。他們究竟不會爲了一個好聽的「空名」而運來悅目的影片。他們終極的目標仍然在於外匯。

## 收入不差

試閱他們收穫的數字。像「一千〇一夜」，據說已上映了六十餘天每天三場的營業收入是一千餘萬元，除去娛樂捐及營業稅，淨利約六百餘萬元。影片商與戲院的分拆比例在百分之四十至五十間，即是，片商可獲三百萬元法幣。六十餘天的淨收入就快近一億八千萬元。雖說折成美匯，只九萬元不足的淺淺之數，但是合起來卻也成了一個可觀的數字。

金錢，這是全世界任何一個商人矚目的徽物，美國影片商也並未例外。十六糎影片的另一種運法正可以此作註解。那便是：廣大的農村是一片尚未開墾的處女地，可能成爲他們的遼闊無垠的徵場。海關的限制，也正可以此說明，是想節制止一些濺出的外匯。而電影的教育價值又是一個不能否認的事實。因此誰是誰非，是頗非容易決定的。

從六月廿九以後，美國運華影片便實際上受了此項限制條例的管束。在滬美片商（主要的便是電影協會）業已經由美領事館在交涉中，紐約總公司也已經由外交方面向我政府商討一折衷辦法。他們提議，該項限制以新片的部數爲單位，俾尺數及拷貝可以隨需要而伸縮。據他們估計，每家公司每季輸入卅六部新片，每部新片三部拷貝，大約便可適應中國電影市場的需要。

後文究竟如何，惟有留待下回分解了。

# 中國飢餓　上海打醮

廢曆的七月又來了，上海的各里弄又在發起打太平公醮了；對於打太平公醮這種事，我覺得當局實在有絕對禁止的必要。中國各地，甚至是世界各地，可以說都在鬧着饑荒；上海現在霍亂流行，時疫猖獗；有許多人受着經濟的關係，不能獲得合理的醫治而損失了他們的生命。我們難道把這些事視若無睹嗎，難道鬼神會保護我們免染時疫嗎？在今日原子時代，我不希望再有一個中國人相信這種靈舉，我要大聲呼喊廢除打醮！

中國人向有一種祭拜迷信或不聞不問的脾氣；打醮習俗的不能打破大半亦是爲了這種緣故；可是抗戰勝利後的新中國是絕對再不容許打醮這種事了！我們經過了八年艱苦的戰爭後，國家社會經濟已頹破產，民衆精神或物質上的損失亦已不可計，無聊滑稽的打醮，誰可以說不應該廢除呢？（新方）

# 市府樂團今晚節目

市府樂團，今晚（八月三日）在逸園舉行演奏會。節目有恰依可夫斯基之「花的圓舞曲」，普茜尼之「蝴蝶夫人」等名曲。此次特聘名女高音茅愛立女士獨唱，茅女士係海上名師蘇石林教授之高足。今晚茅女士與管絃樂隊合作演奏「唐璜」中的詠歎調「托斯卡」中的羅曼曲等名歌。

今晚節目如下：羅西尼之「威廉泰爾」序曲，恰依可夫斯基的「花的圓舞曲」選自「胡桃夾」舞曲及其「如歌的並步板」選自其第五交響樂，第利必斯舞踊樂「克丕利亞」，茅愛立女士獨唱，莫札特「唐璜」，普茜尼「托斯卡」，瑪斯卡尼「鄉村騎士」，普茜尼「托斯卡」中選曲及歌劇「蝴蝶夫人」之選曲，與「西格，朱麗葉」組曲中之進行曲等。

# 未結婚先蜜月　在蘇聯沒關係

常我讀完了與劍華先生的大作「牢騷」一文，不禁有所感想，所以也來說幾句。

與先生爲了二個未滿二十歲的男女學生沒有結婚而度蜜月，還在法庭上自稱「自由」，便感慨無窮的說：「那麼的「自由」？可嘆！」並且還以爲婚姻仍有必要，否則怎樣維持社會組織？

的確，婚姻制度仍有必要。然而世界上卻已確乎有未結婚先度蜜月的國家。不信，那就是蘇聯的婚姻制度。現在我抄一些「蘇蹤瑣語」三集裏的話：

「關於兩性間的關係，在蘇聯認爲還是屬於個人的事情，所以並不加以干涉，但對兒童的幸福和保障方面，卻加以鄭重的注意。這個要點可說是蘇聯婚姻律的主幹。

「此外還有一個要點，便是在婚姻律上，男女處於完全平等的地位。

「在蘇聯結婚用不着任何儀式，不過爲保護結婚者雙方的以及他們子女的幸福健康起見，倘要在民事註冊局登記，須遵守左列條件：

一、男女兩方須達到十八歲的年齡。

二、男女兩方的健康情形須將實情彼此相告。

三、婚事登記須得雙方同意。（四、五，從略）

「依蘇聯的法律，男女同居即事實上的結婚。不登記也有同樣效力。所不同者，是登記過的倘有離婚事情發生，發生贍養子女等問題，而須由國家出爲主持時，證據已有。未經登記的須先由法庭鑒定確已有結婚的證據，然後才能持證赴民事註冊局辦離婚登記。

「婚姻登記不登記，聽本人的便，這是因爲承認兩性間的關係是屬於個人的事情。不登記的婚姻和登記的婚姻負有同樣的責任。這是要保障子女和任何一方的利益——尤其是婦女方面。所以在蘇聯什麼「通姦」「軋姘頭」「私生子」等名詞，根本都不存在」。

由上列諸語，我們可以看到蘇聯的婚姻，假使這二位男女學生，換了蘇聯人，或者住在蘇聯的話，便不會被監護人控告了。（張天佑）

# 大勢所趨

上海學校的收費，花樣翻新，愈來愈奇。我們校中（滬東某大學）自下學期起宿費分成各種等級，最高價目爲二萬四千元，房間兩面有窗，空氣新鮮，最低爲一萬八千元，面北房間，冬天吃西北風，夏天晒驕陽，這樣可以稱元。利與義務相等，好的房間，高的價目，壞的房間低的價目。這倒是很新奇的，很適合於上海的風氣的。一切商品化，大勢所趨，沒有辦法！（羅汀）

連環漫畫

# 三毛從軍記（九六）

張樂平作

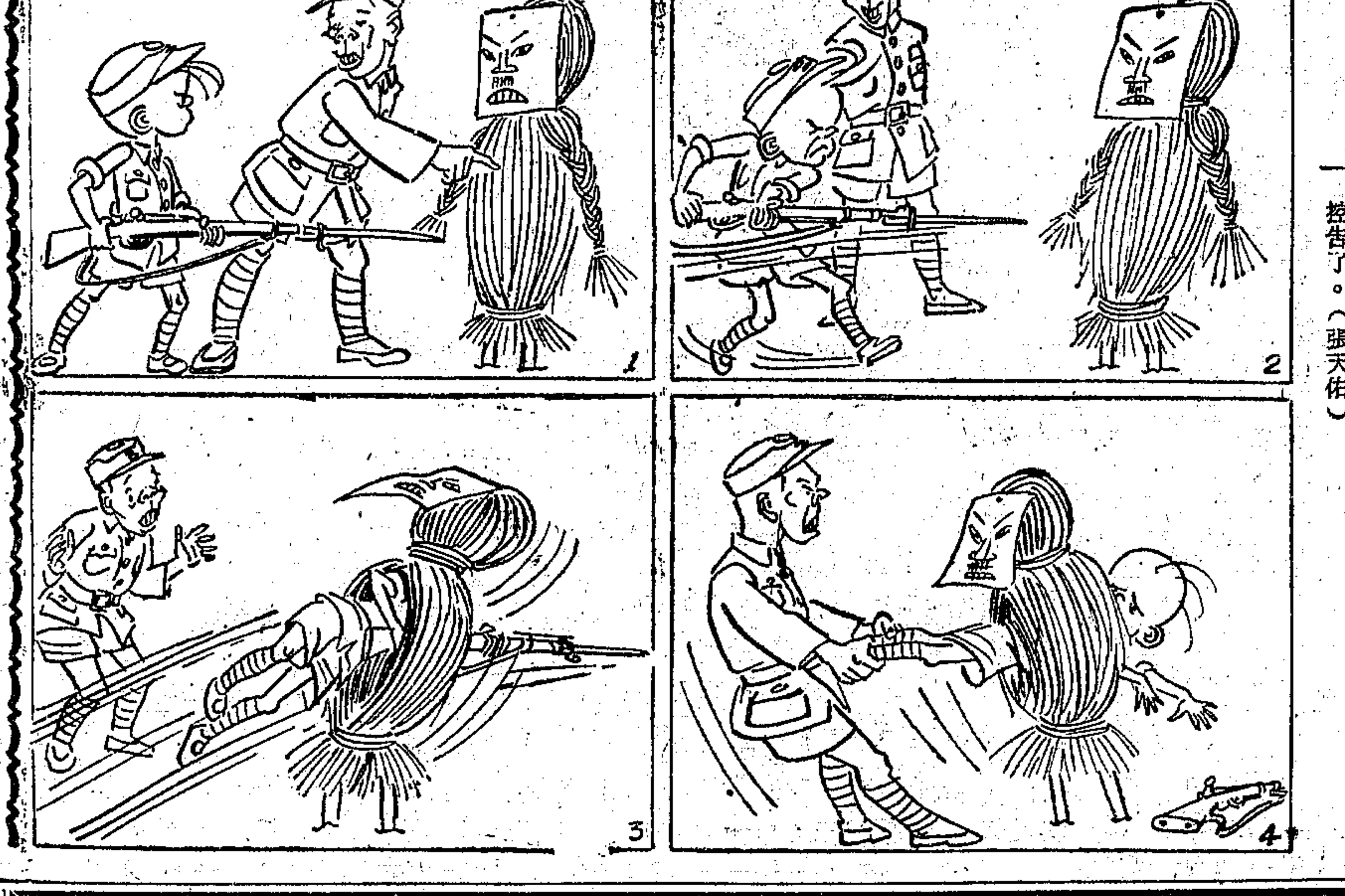


# 中國藥在美國（下）

許桂庭

咳嗽的特效藥是蟬蛻。據說，蟬之爲物，生時終日長鳴，因此它的肺部必然非常強壯故也。

醫治乳蛾的藥劑是由一種昆蟲煆灰和食鹽與顯果片混合而成。進服時須慢慢吞嚥，方具特效。

## 美國朋友報告如此

上面是美國朋友的報告，所擬藥方有些是正確的，可是一部分却運到我們中國人也不大敢相信。總之，我們在國外的藥材店老闆或者宣傳過甚，未免近乎離奇。

在太平洋戰事發生之前，那藥材舖還有「虎骨酒」出售，一杯値美金一元七角五分。現在假使能夠買得到的話，大約每瓶美金十七元。

我們「貴國」的藥商時常用「唯我獨尊」的口吻對美國朋友宣傳說：我們的神藥是憑藉效果而賣錢的，至於何以能夠療治的原因則無需加以研究。不料美國朋友的頭腦是太科學化了。他們居然有一批人馬致力於研究中國的醫藥。

南加利福尼亞州立大學醫學教授馬斯氏（Arthur Maas）曾經研究麻黃的成分，並且發現這種藥草對於循環系統的確有調整增強的效能。麻黃的副產物對於內臟腺也能發生同樣的效用。

這位教授從前是懷疑着虎牙是否能夠療治虛弱症的，不過最近卻發現了它含有異常豐富的磷酸鹽鈣。就是科學醫治療虛弱症的病人時也是同樣處方的。用鹽眼睛來醫治腹痛講起來是荒誕不經的，但馬斯教授最近又發現了它含有氯化鈣，這是治療腸胃酸質過多的特效藥。

還有一種醫治肺結核的古方，其成分據傳如下：用一隻蜥蜴，裏面藏滿了下面所列的藥材，一所神廟朝北的一撮土，陽光未曾曬過的地方上生長的一束草，一隻活生生的小水蟲，一隻生蝦蟆，一些手指甲，頭髮數條，黃紙煨灰，和人生根泡成的茶，統統攏在一起，煎幾個鐘頭，經常進服，必有奇效。

從前曾經在重慶擔任斯拉克斯醫院駐華分院院長的巴斯爾博士（Dr. G. C. Basil）根據研究的結果斷定這一條藥方確有治療的價值。他的解釋是：泥土是含着矽酸鹽和其他礦質，草裏面含有維他命，水蟲富於蛋白質，手甲含有鈣質，紙灰是炭質，有掃除胃腸污穢的功效。人參是被用爲緩和劑的。蟾蜍的成分在近代醫學上是被承認爲專治貧血病的物質的。

## 中國藥物也很科學

巴斯爾博士並稱蟾皮確有活血的功能，其中含有重要的強壯劑的成分。

曾經在中國第八路軍服務的弗萊博士（Dr. Richard Frey）在紐約舉行的援華大會裏聲稱：「我們由於分析的結果及臨床的經驗發現許多中國的藥物是科學化的，雖然中國的大夫多數未能解釋其科學化治療的價值。」

紐約裏的中國藥材店老闆對於漢本哈姆講得越來越起勁時，他說：「青黴素是並不稀奇的。我們中國人數百年來就是用一種黴菌來醫治白濁和花柳病的，此即所謂以毒攻毒者也。我們知道西洋的醫師曾經覺得稀奇爲什麼我們會用海狗腎做藥材的。然而他們現在知到了，海狗腎是最富於維他命的呀！我們中國人民數千年來沿用至今，總知道何者適宜，何者不合的。現在白種人的醫生才開始告訴我們爲什麼中國藥物會這樣靈驗的呢。」

在這裏，無數瘋狂於西洋醫藥的上海人對那些美國大夫的發現，究竟作何感想呢？（完）


天蟾舞台　年力壯大少　四牌頭　陳永玲　胡少安　張雲溪　張世麟　汾河灣　鐵公鷄　小放牛　大三岔口
星光　新四號出版　內政部登記證京滬誌字第二四九號
國泰　名媛弄情記
美琪　舞榭尤物
大光明　封面女郎
南京　血路
麗都　畫舫緣
金城　大怪手盜
金都　圓子彈
鐘樓怪人
火綫英雌
明星　義犬尋主
大華　天涯海角
金門　七重心
巴黎　巧姻緣
大上海　黑貓姑娘　是人是獸
滬光　天方夜譚
轟炸古屋　亂世英雌　女空軍　青史名標　鐵血男兒　夜來香　碧玉良緣　轟天大盜　勞萊哈台　賣吻記　伊凡列傳　夢斷關山
雙姣奇緣　取…
新光　大翻山　俠虎
轟天大盜　怪油畫　塞外征魂　蛇蝎美人　集轟天大盜　紅粉金戈　泰山凱旋　大家庭　情謊記　血濺櫻花
卡爾登　紅塵　上海藝術劇團
辣斐　雷雨
光華　附日宮圖
牛郎織女　雪蝴蝶　李平安　斬廣
天宮　新牛郎織女　愛不從心
紅星　同樂劇場　銀漢雙星
分類廣告　本報影印版　歡迎定閱
久安兄　蓮瑛　聘請　招考　侍應生　聘營業員　聘英文　鬻畫師
合利西藥行　買賣西藥　高價收買木器　源豐商行　徵友　皂廠　六合公司　高價徵求
凱雷行　歐美　武田　代客買賣　高價徵求各國西藥
遺失　鄧傳模　上海汽車學校招生
召讓　分租　房地產　鐵廠　大洋房　花米廠　或合作
廉讓中區冷飲咖啡飯店
華貴傢具　碗青金顏料水電　出售　無線電　國光公司　興泰　彙康運輸行　滙利專營代客買賣各國西藥　科藝　美國廣告設計公司　店面出頂
脚踏車　急讓　離滬　道奇　電機　襪廠　新房八十萬　上海永得勝出品　台灣蕉枕蓆
售廉卡車道奇　電話13274接洽